SAYISI HER YERDE
5 Temmuz 1938
SALI

SON TELGRAF

Sayı: 476
Yazı İşleri: Telefon 20827
İstanbul Cağaloğlu Nuruosmaniye No: 54
En son Telgrafları Ve Haberleri Veren Akşam Gazetesi
İdare - İlân: Tel. 20827
Telgraf : İst. Son Telgraf

SAĞLIK KUPONU

Bu kuponun yirmi tanesini toplayıp idaremize getiren okuyucularımız SON TELGRAF'ın birinci sınıf mütehassısları tarafından meccanen tedavi edilecekleridir. Kuponlar, her gün idarehanemizde değiştirilmektedir.

HATAYDA YER YERİNDEN OYNUYOR!

Türk askerlerini omuzda ve kucakta götüren kardeşlerimiz adım başında bir kurban kesiyorlar

Ordumuzun kuvayı külliyesi bu sabah Hataya girdi

Askerlerimiz Antakya'ya ancak yarın sabah vasıl olabilecekler

Antakya muhabirimiz ordunun girişine aid bütün tezahüratını tafsilatile bildiriyor

Atatürk'ün dehâsı, Atatürk'ün ileriye bakan nurlu gözleri, onun irade ve azmi nihayet Türk Hataya da vâdettiği istiklâl ve istikbali tahakkuk ettirmiş bulunuyor. Ona ömür, ona milleti ile beraber ebedî saadet dilerr ve bu yeni ve büyük zaferini de kutlularız.

Antakya 5 (Hususî muhabirimiz bildiriyor)— Pazar sabahı erkânıharbiye anlaşmalarının saat sekizde imzalandığını bildirmiş ve bu anlaşmaların imza edilmiş olması hasebile askerlerimizin de inzıbatî vazifelerine başlamak üzere o gün öğleden sonra Payasdan hududu geçerek Hataya girecekleri ilâve eylemiştim.

Hattâ bu haber halk arasında da şayi olmuş, halk kahramanlarımızı bir an önce görmek üzere akın akın hududa doğru koşuşmıya başlamıştı. Fakat sonradan Ankarada Hariciye Vekili Rüştü Arasla Fransız sefiri arasında cereyan etmekte olan siyasî müzakereler neticesinde husule gelen anlaşmanın da imza edilmesinden sonra askerlerimizin Hataya girebilecekleri hakkında iki tarafın mutabık kaldığı öğrenilmiş ve halk ancak menzil teşkilâtını idare edecek bir subay heyeti ile bir ihzar kıt'asını karşılıyabilmiştir. Bu heyet şu zevattan ibaretti:

Binbaşı Süleyman Dinçsoy, 11 inci bölük komutanı yüzbaşı Celâl Dora, yüzbaşı Emin Alpan, üsteğmen Muzaffer Bingör, teğmen Rıdvan Erbakan, asteğmen Saim Özgür, Zeki ve ilk mangadan Zekeriya çavuş, Hasan onbaşı, Ahmed onbaşı, er Ferhat, er Muharrem.

Hataylıların öptükleri ve önünde ağladıkları Türk sancağı

SİYASİ ANLAŞMA HABERİ

Nihayet Fransa ile Türkiye arasındaki siyasi anlaşmanın da dün Ankarada imzalandığı haberi buraya gelmiş ve bir şimşek süratile her tarafa yayılmıştır.

Bu haberi duyan ve ordumuzun artık ve derhal Hataya girmesinde hiçbir engel kalmadığını öğrenen halkın heyecan, sevinç ve neş'esini ifade etmek mümkün değildi.

Baştan başa misli görülmemiş bir itina ve fevkalâdelikle süslenmiş olan Hatay, ağuşunu açmış, gece olmasına rağmen askerlerimizi bekliyordu. Halk dün gece hiç uyumamış denilse caizdir.

İLK KIT'ALARIN GİRİŞİ

Dün gece yarısını beş dakika geçe Hatayda Türk kuvvetlerine tahsis edilen yerlerde karargâh sahalarını tesbit etmek üzere ilk müfrezelerimiz hududu geçerek Hatay arazisine dahil olmuşlardır. Bu kuvvetlerimiz Hataya girerken Hataya girecek asıl diğer küllî kuvvetlerimiz de hudud boyunda tahaşşüd etmeğe başlamış bulunmakta idi.

ORDU MÜMESSİLİNİN HAZIRLIĞI

Diğer taraftan burada ordu mümessili olarak kalmış olan albay Fevzi Mengüş de buraya girecek kıtaatın karargâh ve kumandanlık mevkilerini hazırlamakla meşgul bulunmakta idi.

698 kişilik ilk kuvvetler, kadın erkek, çoluk çocuk on binlerce kişinin çılgınca alkışları arasında sabaha karşı İskenderuna girdi, halk kendini zaptedemiyerek askerlerimizin önüne atıldı. Kadın, erkek herkes kahraman erlerimizi kucaklıyarak öpüyor ve Yaşa Atatürk, varol diye sevinç gözyaşları döküyordu.

İskenderun muhakkak ki bugün tarihinin en harikulâde saatlerini yaşıyordu.

KÜLLÎ KITAATIMIZ DA GİRDİ

Diğer taraftan albaykurmay Şükrü Kanadlının idaresinde 1802 kişiden mürekkeb küllî kuvvetlerimiz de bu sabah saat beşte Hossadan hududu geçerek Hatay topraklarına ayak bastı.

Hatay bugün şu saatlerde en büyük bayramını yaşıyor. Bütün Hataylılar şimalden gelen temiz ve ebedî hürriyet havası içinde, fakat hiçbir taşkınlığa ve kargaşalığa meydan bırakmadan sokaklra dökülmüş bekleşiyorlr.

Kurmay albay Şükrü Kanadlı

Bu karşılamanın bariz hususiyetlerinden biri de Türkten gayri unsurların da bu heyecanlı manzaraya bigâne kalmamaları ve samimî surette Türk kardeşlerinin sevinç ve neş'esine iştirak etmeleridir.

SANCAĞIMIZI ÖPÜYORLAR

Hataya giren Türk kıtaatı kumandanı kurmay albay Şükrüye mektebliler ve halk tarafından büketler verilmektedir. Nazik bir kumandan olan Şükrü halkın göz-

(Devamı 6 ıncı sahifemizde)

hükümetçiler Ispanyayı karış karış müdafaa ederek çekiliyorlar

General Siyaha diyor ki: Mağlûb olmak istemiyen bir milletle muharebe etmek zordur

(Yazısı altıncı sahifemizde)

Japonyada:

Evler yıkılıyor İnsanlar ölüyor

Tokyo 5 (A.A.)— Kanazava eyaletinde yeniden vukubulan tuğyan neticesinde 49 kişi ölmüş, 295 ev yıklmış ve 26 köprüyü sular götürmüştür. Memleketin garbında şiddetli yağmurlar yağdığı ve Kagava eyaletinde birkaç kişinin öldüğü bildirilmektedir.

Askerî Konuşmalar

Balkan antantına dahil devletler arasında Ankarada yapılıyor

Balkan antantına dahil devletler kurmay heyetlerince tesbit olunan esaslar dahilinde görüşmelerde bulunmak üzere memleketimize gelmiş olan Rumen, Yugoslav ve Yunan askerî heyetleri dün Ankaraya varmışlardır.

Toplantılara bugün başlanmıştır.

Horti Berline Gidiyor

(Yazısı altıncı sahifemizde)

Vekiller hey'eti yakında mühim bir toplantı yapacak

Bu toplantı da son siyasî muvaffakıyet üzerine husule gelen yeni vaziyet hakkında görüşülecek

Şehrimizde bulunan Başvekil Celâl Bayar ile Dahiliye, Millî müdafaa ve Maliye Vekilleri bu-

(Devamı 6 ıncı sahifede)

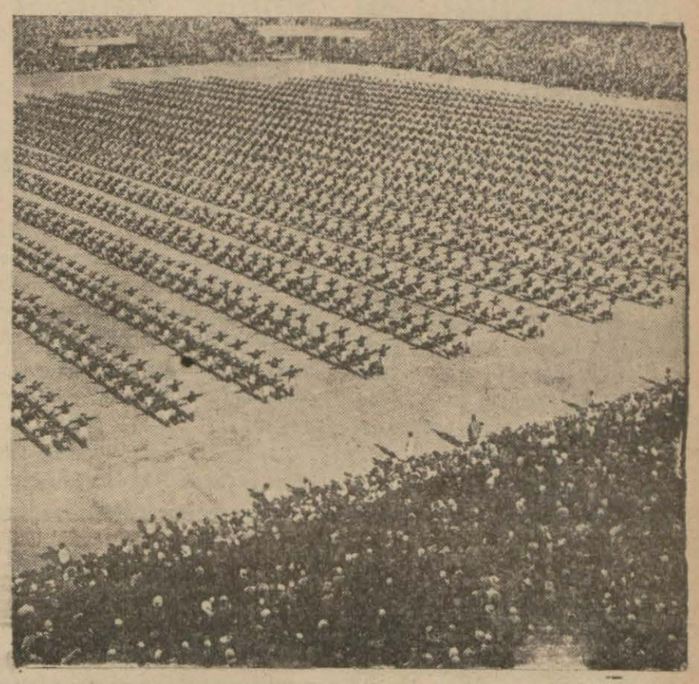

Çek sokol teşkilâtı sokollar bayramında

Sokullar bayramı münasebetile

Çekoslovakyada nümayiş ve tezahürat yapıldı

Atletler, muazzam bir Fransa kelimesi teşkil ettiler

Yazısı 6 da

GÜNÜN İÇİNDEN

Büyük donanma ve onun elemanları

Bay Şükrü Kaya'nın temas ettiği mevzu bilhassa İstanbullunun spor ve sağlık bakımından da hasretini çektiği bir tatlı hülyanın mevzuudur.

Yazan: ETEM İZZET BENİCE

Büyük donanma... Türk milleti için idealdir.

Bunun tahassürünü yine bu sütunlarda geçmişteki kısa günler içinde uzun uzun yazdık ve.. düşündüklerimizi söyledik.

Dahiliye Vekili Şükrü Kaya, Serkl Doryanda Türk gazetecilerinin şerefine verdiği ziyafetteki hasbihalinde donanma mevzuuna ve denizciliğe de temas etti ve:

— Donanma kadar donanma elemanı da lâzım. Meselâ İstanbulda niçin herkes yüzme bilmemeli, deniz sporundan zevklenmemelidir?.. Dedi!

İstanbul bugünkü halile hakikaten denizlerle sarılmış bir kara şehridir. Bu şehrin halkı için deniz Kırşehirindeki denizsiz vatandaş kadar derin bir tahassür ifadesi içinde kalır.

Denizin kenarında oturan yalı çocuğu bile suya inemez, suda gezemez ve.. suda yüzmez! Çünkü Haliç pistir ve.. temiz de olsa tekdeniz hamamı yoktur. Boğaz içinin bütün imtidadınca plâj.. bulunamaz ve yalıların, evlerin mecraları denize bağlanmıştır. Kumkapı kıyıları da ta Filoryaya kadar aşağı yukarı öyledir.

İstanbulun içinde oturan bir aile için denize gitmenin manası en yakın plâja gitmektir.

Plâj da şehirden yerine binilecek tek vasıtasının sür'tine göre gidip gelme üç dört sattlik iştir.

Bu da hem vakit işidir, hem para. Vakti ve parası olmıyan vatandaş için ise elbette ki, deniz ancak tahassür ve hülya ifade edene bir mevzudur. Bu hayali realize edecek olan unsurların başında üç şey gelir.

1 — Haliçte, Hisarlardan aşağıya Boğazda, Saray burnunda Surların müntehasında olan kısımda deniz hamamları açtırmak.

2 — Denizi temiz tutmak.

3 — Deniz sporları için kullanılacak her vasıta formaliteyi haddiasgariye indirmek, rüsum ve vergiyi kaldırmak.

Bunun bir dördüncüsü de halkı bedava derecesinde plâjlara günün muayyen saatlerinde götürüp getirecek vasıta temin etmek.

Bunlar yapılabildiği takdirde muhakkak ki, İstanbullu da su hasretini dindirebilecek ve su ile haşir ve neşir olacak, deniz sporları canlanabilecektir. Yoksa.. Deniz İstanbullunun el sokamıyacağı bir nesne halinde kalıp gittikçe ikisi de biribirini yadırgamakta devam edip gidecek ve.. biz de daima biribirimize sorup duracağız:

— İstanbullu niçin denize girmiyor?

Ona önce gireceği ve yüzeceği denizi, yeri göstermiye mecburuz. koca İstanbulda üç beş klübün futası deniz sporu adına hakikaten gülünç kaldığı kadar İstanbullunun sağlık ve sporu için de elinin altındaki deizlerden istifade edememesi gerçekten hazin oluyor.

Etem İzzet BENİCE

Deniz faciası

Kiremit dolu olarak limanımıza hareket eden bir motör ansızın tutuşarak yandı!..

Müthiş bir infilâkla parçalanan motörün kaptanı karanlık sularda kayboldu

Geçenlerde limanımızdan hareket eden demir ve barut yüklü bir motörün Bartın boğazı açıklarında tutuşarak kızıl alevler arasında ve feci bir şekilde yandığını, içindeki kaptan ve mürettebatın zorlukla kurtarıldıklarını yazmıştık.

İzmir muhabirimizden aldığımız malûmata göre, buna benzer yeni bir facia da evvelki gün İzmirde cereyan etmiştir. Ve bu sefer, limanımıza gelen kiremit yüklü bir motör mahvolmuştur.

Bu feci hâdise şöyle cereyan etmiştir:

İstanbul limanına mensub İnebolulu Çolak Rasimin «Ticareti bahriye» adlı motörü, İzmir limanından kiremit yükledikten sonra demir almış ve İstanbula hareket etmiştir. Motör, rıhtımdan henüz uzaklaşıp, Mendirek açıklarına yanaşırken gemideki mazotlar ateş almış ve iki müdhiş infilâk duyulmuştur. İnfilâkı bir alev sütunu takib etmiş ve biraz sonra gemi sular arasinda kaybolmuştur.

Bu ânî deniz faciası İzmir limanında, telâş ve hayret uyandırmış ve kaza mahallîne yardımcı ve kurtarıcı deniz vasıtaları gönderilmiştir. Bütün araştırmalara rağmen kaptan Rasim bulunamamış, motörle birlikte kaybolmuştur. Kaptanın oğlu Mustafa, makinist Nuri ağır yaralı olarak kurtarılmışlardır. Hamdi adında bir gemici de hafif yaralı olarak kurtarılmıştır.

Müdhiş infilâkın ve kazanın sebebi henüz belli değildir. İzmir Adliyesi tahkikata devam etmektedr. Motörün mâkinesinin bozulduğundan bahsedenler de vardır.

Yaz çalışma Saatleri karşısında muhakemeler Ve münakasalar

Evvelce tesbit edilmiş olan bukabil saatlerde mecburî değişiklik yapıldı

Yaz mevsimine mahsus olmak üzere şehrimizde ve diğer sıcak yerlerdeki dairelerde sabah saat 8 den başlayarak bilâfasıla saat 14 kadar yeni mesai şeklinin kabul edilmesi münasebetile Adliyede muhakeme saatlerinde ve resmi dairelerin münakasa zamanlarında da tadiller yapmak zarureti hasıl olmuştur.

Ekser muhakemelerde evvelce öğleden sonraya talik edilmiş muhakemeler 11 den sonraya alınmıştır.

İnhisarlar Vekâleti ve sair bazı dairelere aid münakasalarda da, umumiyetle evvelki ilânlarda yazılı saatler nazarıtibara alınmıyarak şu şekilde tadilât yapılmıştır:

Evvelce saat 14 de yapılacağı ilân olunan münakasalar, badema saat 10 da, saat 15 dekiler saat 11 de ve saat 16 dakiler de 13 de icra olunacaklardır.

Karadeniz sahil Gençleri ve Deniz Mektebimiz

« Hamidiye » mekteb gemimiz namzetleri mahallinden alacak

Bu sene Deniz mektebine alınacak taşralı gençler için bulunan yeni ve güzel bir usulün tatbikine önümüzdeki ay geçilecektir.

Hamidiye mekteb gemimiz, Ağustos ortalarına doğra Karadeniz limanlarına uğrıyacaktır. Bu gezinti esnasında Karadeniz sahil çocuklarından 200 kadar ilk ve ortamekteb mezunları Kasımpaşadaki Deniz Gedikli Erbaş mektebinin muhtelif sınıflarına kabul olunacaklardır.

Bu talebelerin muayene ve imtihanları Hamidiye mekteb gemisnide yapılacaktır.

Dünkü resmî gazetede Çıkan Yeni kanunlar

Meclisin tatilinden evvel kabul edilen kanunlar, sıra ile resmî gazetede neşredilerek meriyet mevkiine konmaktadır. Dün resmî gazete ile neşredilen kanunlar şunlardır:

Yüksek mühendis ve teknik okulları mevzularının mecburî hizmetlerine dair kanun, pul ve kıymetli kâğıdların bayiler ve memurlar vasıtasile sattırılmasına ve bunlara satış aidatı verilmesine dair olan kanun, vakıflar teşkilâtı hakkındaki kanun, Gece mesaisi ücretleri tahsisatının liman memurlarına sureti tevziine dair talimatname Vekillerce şu suretle kabul edildi:

Şube âmirlerince, İstanbul ve İzmir liman reislerine ve vekillerine her nöbetçi kaldığı gece için yüz, nzibatı temin ve kontrola memur olanlarla fen memurlarına ve mülhakat liman reislerine ve vekillerine yetmiş beş, müstakil liman memurlarına ve vekillerine elli, liman memurlarına ve makinistlere ve vekillerine kırk, tayfa ve odacılara otuz kuruş verilmesi kararlaştırılmıştır.

Başvekilimizin teşekkürü

İstanbul 4 (A.A.) — Kabotajın yıldönümü münasebetile çekilen telgraflara Başvekilimiz tarafından aşağıdaki cevabla mukabele edilmiştir:

«Kabotajın yıldönümü münasebetile izhar olunan derin duygulara muhabbetle teşekkür ederim.»

Başvekil
Celâl Bayar

Yeni çalışma saati Henüz her yerde Tatbik edilemiyor

Gümrüklerde mesai zamanı, gümrük kanununun maddei mahsusası mucibince tayin edilmiş olduğundan yaz mesai saatinin gümrüklerde tatbik edilip edilmiyeceğinde tereddüd olunmuş ve keyfiyet Ankaradan sorulmuştur.

Ticaret odası da bu hususta bugün bir karar verecektir.

Diğer taraftan Şirketihayriye ve Akay idareleri de memurların saat 14 de daireden çıkmaları münasebetile yeni tadilâtlı tarifelerini bugünden itibaren tatbik etmektedirler.

Bekciyi sabun kazanında eriten katilin muhakemesi başladı

Mansur, herşeyi inkâr ediyor tazyık karşısında suçluyum, dedim diyor

Bundan bir müddet evvel Kantarcılarda Ahmed Nudelin sabun fabrikasında bekçi şevki isminde 64 yaşlarında bir ihtiyarı kaynar sabun kazanına atmak suretile diri diri yakarak, eriten ve bu suretle zavallı ihtiyarın ölümüne sebeb olan ayni fabrika amelelerinden Mansurun muhakemesine dün Ağırcezada başlanmıştır.

Davacı mevkiinde, ihtiyar bekçinin oğlu Mustafa bir avukat ile yer almıştı.

Evvelâ yetim çocuk iddiasını söyledi ve babasının katline, adaletin vereceği cezadan başka 10 bin lira tazminat da hükmolunmasını istedi.

Sonra, fırıl fırıl dönen fakat içi korku ve ve vicdan azabının akislerile titreşen gözlerini ara sıra halkın ve heyeti hâkimenin üzerinde yavaşça dolaştıran genç katilin istiçvabına geçildi.

Mansur 20 yaşında ve evli olduğunu söyledi.

Bilâhare kararnamenin okunmasına geçildi Kararname ve zabıt varakalarile katilin karakoldaki ifadeleri okunduktan sonra Mansur telâşla ayağa kalkarak:

— Yalan, dedi, ben kimseyi öldürmedim. Şimdiye kadar söylediklerim hep yalandır. şaşırmıştım. Üç gün karakolda beni tazyik ettiler.

Bakın şimdi doğrusunu anlatayım:

«Cumartesi günü idi. Saat 1 de fabrikada paralarımızı aldık. Ben hasta olduğumdan Yemişte doktor Fermanoğluna giderek muayene oldum. Aldığım reçeteyi Yemişteki eczanede yaptırdım. Sonra, Kantarcılarda Bakinin kahvesine giderek arkadaşım Erzincanlı Hüseyin ile buluştuk: gezmeğe başladık. Fabrikanın yolundan geçtiğim sırada fabrika sahibi Ahmede rasgeldim. Ahmed:

— Şevki meydanda yok, polise haber verelim mi, dedi. Ben de karakola giderek, Şevkilinin ortadan kaybolduğunu söyledim. Polisler geldi. Fabrikada yaptıkları araştırma sonunda 12 teneke zeytinyağının eksik olduğunu gördüler. Akşam olmuş, Şevki hâlâ bulunamamıştı. Komisere yaklaşarak, bir defa da sabun kazanını arayalım, dedim. Bildiğiniz gibi Şevki; erimiyen kısımlarile bir çuval içerisinde kazanın içinden çıktı, benim hiçbir alâkam yoktur.»

Bu inkârdan sonra şahidlerin dinlenmesine geçildi.İlk şahid olan mezkûr fabrika amelesinden İmam:

«— Saat 1 de paydos ettik. Kahvede idim. Mansur da kahvede bir saat oturdu. Sonra gitti. Tekrar geldiğim zaman yoktu. Biraz sonra fabrikadan çağırdılar. Gittim.» dedi.

Mansurun vekili burada şahide şu suali sordu:

— Fabrikanın kapanmasından sonra bir amele içeri girmek istese bırakırlar mı?

Şahid:

— Mansurda zaten anahtar vardı. İstediği zaman içeri girebilirdi.

Vekil:

— Mansur gibi ufak tefek bir adam, 100 kilo ağırlığında bekçi Şevkiyi üst kata çıkarıp kazana atabilir mi?

— Tahmin edemem.

Davacı vekili de şahide, Mansurun fabrikada ağır yük kaldıran bir şöhreti olup olmadığını sordu

Şahid:

— Öyle derlerdi, dedi.

6 ıncı şahid olarak sabunhaneye bitişik Kepenkçi medresesinde oturan Gülsüm çağırıldı. Gülsüm:

—Medrese bahçesinde gezinirdim. Birden fabrikadan amelelerin «Muzir» diye çağırdıkları Mansurun sesini işittim.

— Bana bak, diyordu. Ahmed Bey de kim oluyormuş, çekil önümden yoksa seni tuttuğum gibi kazana atıp öldürürüm. Ondan sonra sesler kesildi, dedi.

Bunu müteakıb fabrika sahibi Ahmed Nural da şunları söyledi:

«— Cumirtesi günü saat 12 de fabrikadan çıktım. Bekçi Şevki içeride idi. Saat 17,20 de tekrar geldim. Şevki meydanda yoktu. Karakola haber verdik. Ertesi gün kazanda bir çuval içinde yarı erimiş bir halde bulundu.»

Bazı şahidlerin celbi için muhakeme 25 temmuz saat 10 a bırakılmıştır.

Orta Mekteb Ihtiyacı

Muallim kadrosunun Darlığı yüzünden bu sene de tamamile temin edilmiyecek

Bu yıl ortamekteblerde yirmi ilâ yirmi beş bin talebenin baş vuracağı tahmin olunmaktadır.

Halbuki bu sene kültür kadrosuna gelecek öğretmen adedi geçen yılki boşlukları ve bu yıl açılacak şubeleri doldurmaya bile kifayet etmiyecektir. Bu münasebetle bu yıl yalnız görülen yerlerden mevcud mekteblere şube açmakla ve mevcudları takviye etmekle iktifa edilecek ve kat'i zaruret olmadıkça orta mekteb açılmıyacaktır.

Bazı yerlerde şube açmak imkânı elde edilmiş olsa bile talebe fazlalığı olan yerlerde çifte tedrisat tatbik edieceğinden şimdiden gözönünde bulundurulması için, Vekâlet alâkadarlara tebligatta bulunmuştur.

Dış Politika

Harb ve terör

Yazan: Ahmed Şükrü ESMER

İspanya ve Çin muharebeleri, son haftalar içinde birer terör hareketi mahiyetini almıştır. Japonya Çinin büyük şehirlerini bombardıman ediyor. İspanyada da Frankonun cumhuriyetçiler ile mücadelesi de şehirlerin ve bitaraf gemilerin bombardımanı şeklini almıştır. Gerek Japonyanın ve gerek Frankonun hedefleri aynıdır: Karşı tarafın maneviyatını sarsarak seri netice elde etmek. Gemiler üzerine yapılan taarruzun hedefi de İspanya limanlarına uğrıyacak gemileri korkutarak fili bir abluka tesis etmektir.

İspanya meselesinin İngiltere ile İtalya arasında bir itilâfa zemin teşkil ettiği ve bu mesele üzerinde Londra karışmazlık komisyonunda bir anlaşma yapıldığı sırada harbin terör mahiyetini alması garib görünebilir. Ancak bunun manasını anlıyabilmek için İtalyanın iki hedefini hatırda tutmak lâzımdır:

1— İtalya, önce Frankonun muzaffer olmasını istiyor.

2— Fakat birinciden daha az ehemmiyetli olmıyan bir arzusu da zaferin seri, pek seri olmasıdır.

Böyle seri bir zafer ilkbaharda muhakkak gibi görünüyordu. Musolini 16 nisanda Romada imzalanan itilâfname ile İngiltere'nin de zımnen bunu kabul ettiği kanaatindedir.

Acaba bir Franko zaferi, hem de seri bir Franko zaferi ne dereceye kadar İngiliz - İtalyan itilâfının şartları arasındadır? İmzalanan itilâfnamenin metninde bu şartların yer bulmadığı aşikârdır. Fakat o günkü harb vaziyetine göre, böyle bir zafer muhakkak göründüğünden Musolini bu neticeyi, 16 nisan itilâfının esaslı bir şartı olarak telâkki etmektedir. Bu, İspanya meselesinin halline doğru yürünecek olan yolun başlangıç noktası olarak kabul edildikten sonra bunun alacak bir çıkarı olduğu anlaşılır. Bunu çıkmaz içine sokan cumhuriyetçilerin mukavemetleridir. Fakat İtalya bundan Fransayı mesul addetmektedir. Filhakika İngiliz - İtalyan itilâfından sonra Fransanın cumhuriyetçilere yardımda bulunduğu anlaşılmaktadır. İtalya, İngiltere - İtalyan itilâfının imzalanmasile artık kendi müdahalesi neticesinde meydana gelen fili vaziyetin meşrulaştığına kanidir. Binaenaleyh meşru vaziyeti değiştirmek için yapılan müdahale gerek Frankoya ve gerek İtalyaya karşı bir harekettir. İtalya ile İngiltere arasındaki itilâfname imzalandıktan sonra Fransız - İtalyan müzakerelerine başlanacağı sırada İtalyada hissedilen asabiyetin sebebi budur. Gerçi bundan sonra Londra karışmazlık komisyonunda bir takım müsbet kararlar verilmiştir. Bu kararların verilmesinde İngilterenin Fransa üzerine tazyik yaptığı, Fransanın da Sovyetler üzerine müessir olduğu anlaşılmaktadır. Fakat bu kararlar, Musolininin beklediği neticeyi tâcil etmemiştir. Komisyonlar tayin edilecek. Bunlar her iki taraftaki «gönüllüleri» sayacaklar. İspanyanın karadan ve denizden murakabesi takviye edilecek. Gönüllüler bir nisbet üzere geri çekilecekler. Frankonun muhariblik hakları tanınacak. Bundan sonra da harb nihayetlenmiyeceğinden her iki tarafı uzlaştırmıya çalışılacak. Kısa ve kat'i zafer bekliyen Musolininin istediği bu değildir. Bunun içindir ki Franko, elindeki tayyare kuvvetlerile karadan, denizden bombardımana başlamıştır. Bu bombardıman İngiltere kamoyunda derin bir akis uyandırmakla beraber, hükûmetin buna mâni olmak için hiçbir teşebbüste bulunmak niyetinde olmadığını Çemberlayn Avam Kamarasında sarih olarak söylemiştir. Çemberlaynın söylediği şudur:

— Frankonun bombardıman noktasındaki hakkını tanımıyoruz. Fakat buna mâni olmak için

(Devamı 6 ncı sayfamızda)

ONU BEN BOĞDUM

AŞK, HEYECAN ve İHTİRAS ROMANI

Tefrika N. 35

Yazan: İskender F. SERTELLİ

— Nasıl olur bu, Lûtfi Bey? Yedi yüz lirası çalınan bir adam ortada dururken, faili de sizce malûmken...

Komiser soğukkanlılığını muhafaza ediyordu:

— Evet, dedi, ikisi de meydanda idi. Fakat, parası çalınan adam biraz sonra şikâyetini geri aldı.. (Bir yanlışlık olmuş!» dedi.. Ve gitti.

— Belli ki adamcağızı tehdid etmişler..

— Bunu tahmin etsek bile, tesbit edemezdik. Fakat, şimdi elde şahid var,vesikalar var..

— Ne faydasız vesikalar. Herifi kaçırdık ya.

— Ben sizin yerinizde olsydım, onun, odasına gitmesine müsaade eder miydim?

— Lâfı bırakalım, Kâmil Efendi! Şimdi onu nerede yakalıyabiliriz?

Kâmil Efendi gülümsedi:

— Komiser bey, zatıalinize bir çay ısmarlasınlar. Bendeniz şimdi onu yakalayıp getiririm..

— Bu kadar emin misin yakalıyacağından?..

— Yüzde doksan dokuz eminim. Yüzde bir ihtimal ile bulmamak da mümkündür

— Yakın mı gideceğin yer?

— Hemen şuracıkta. Deli Mansurun oturduğu apartımanı bilirsiniz ya! İşte orada

Naci Demirel derhal sigarasını yere atarak hiddetle üzerine bastı:

— Ferhunda hanımın dairesine gideceksin yoksa..?

— Nasıl da bildiniz?! Ferhundeyi tanır mısınız zatı âliniz?.

— Uzaktan tanırım. Ömer beyin karısı değil mi?

— Evet İzmire giden Ömer beyin karısı.. Ve Gültekinin yeni metresi.

Sivil memur bu sözleri söylerken ayağa kalkmıştı. Gecikmemek için - Naci Demirelin çayını söyliyerek - çıkıp gidecekti.

Naci Demirel elini masaya vurarak:

— Ben yanlış keşfetmedim, diye bağırdı. Kültekin geçen akşam düğünde Ferhunda hanımla sıkı sıkı konuşuyordu. Fakat, bunlar doğru amma.. Siz de bir noktada yanılıyorsunuz.. Kâmil efendi! Çünkü, Ferhundenin kocası Ömer bey İzmire gitmemiştir.

— Aman efendim, Ömer bey İzmire gitmese, Ferhunda hanım meydanı bu kadar boş bulur mu?

— Ben Ömer Beyin İstanbulda bulunduğunu iddia edebilirim..

— Kabil değil. Ferhunde hanım o zaman Gültekinle bu kadar serbest konuşamazdı.

— Size Ömer beyin oturduğu yeri bile gösterebilirim.

— Onun oturduğu yeri biliyorsanız, neden zabtaya bu işi bildirmiyorsunuz?.

— Çünkü Ömer bey suçlu değil. Karısına İzmire gidiyor gibi görünerek, Şişlide bir evde kapanmıştır. Bu işe zabıtanın müdahalesi manasız olmaz mı?

— Evet amma, Ömer beyin kapandığı yeri tarassut altına aldırmak lâzım. Bu kadar güzel ve çok sevdiği karısını bırakıp ta Şişlide bir eve ne diye kapanıyor?.

— Bunun sebebi de bence malûm: Gûya, timarhaneden kaçan ve henüz izi bulunmıyan Mansur kendisini öldürecekmiş.

— Vallahi buna sırtüstü yatar da gülerim bendeniz.

Naci Demirel hiddetlendi:

— Neden güleceksin? Ömerin elbette Mansurdan bir korkusu var ki, saklanıyor böyle!

— Kabil değil, beyim! Ömer, Mansurdan hiç bir zaman korkmaz. Onların içtiği su ayrı gitmezdi. Biribirlerini çokiyi severlerdi. Bu işte başka bir dalavere olsa gerek. Müsaade ediniz de ben gidip Gültekini - kaçmadan - getireyim. Bu mesele hakkında size, sonra, bildiklerimi söylerim.

Kâmil efendi merkezden çıkıp gitti.

Komiser, Naci Demirele:

— Bu memurumun gözü açıktır, dedi, eğer Mansurun firarı hâdisesile meşgul olursanız, kendisinin yardımından istifade edebilirsiniz!

★

Naci Demirel Taksim polis merkezinde yarım saat kadar bile beklememişti.

Komiserin kapsı açıldı.

Taharri memuru Kâmil efendi göründü:

— Aldanmışım, beyim! Yahut geç kalmışım.. Gültekini kaçırdık..

— Ne dyorsun, bulamadın mı bu hilekârı?

— Gelmiş.. Ferhundeyi alıp gitmiş apartımandan.

(Devamı var)

Çeltik tarlalarında yepyeni sanayi şehrimiz: KARABÜK

Dağbaşındaki küçük "Karabük„ köyü; Balkanların en muazzam demir ve sanayi merkezi oluyor

Dünkü çeltik tarlası; bugünkü demir merkezi, yarınki en büyük sanayi şehrimiz Karabükte yeni inşaattan bir kısım..

Geçen sene temel atma merasimi icra edilen (Karabük) demir ve çelik fabrikaları inşaatına büyük br hızla devam olunmaktadır.

Eski çeltik tarlaları üzerine kurulan fabrikaların bacaları ve bütün harici kısımları bitmiştir. Şimdi yalnız dahili tesisatın montajları kalmıştır ki, buna da başlanmıştır.

Ayrıca fabrikanın şimali garbisinde «Durna» ormanları eteğindeki geniş arazinin istimlâk eidlmesi ve burada modern br «Yenişehir» tesis olunmasına da geçilmiştir.

Sermayeli kimseler ve bazı aâıkgözler de Karabük istasyonu cıvarında binlerce lira sarfederek daha şimdiden dükkân, han, apartman ve hamam gibi lüzumlu binalar kurmağa başlamışlardır.

Bu plânsız inşaat, sürʿatle büyüdüğünden bir an evvel muntazam bir şehir plânı yapılması arzu olunmaktadır.

İleride burası, memleketimizin en büyük bir iş ve sanayi şehri olacağından buraya sermaye dökenler, Ankarada oduğu gibi kazanacakardır.

Sıtmasının çokluğundan kinaye olarak eskiden ölen bir eşek için bile: «Onu sivrisinekler yemiştir!..» sözü bir mütearife olarak halkın dilinde dolaşan Karabükte bugün sıtma pek azalmıştır.

Yenişehirde 10 yataklı mükemmel ve modern bir hastahane ile ayrıca amele mahallesinde de 12 yataklı bir revir vücude getrilmştr.

Karabük ve havalisindeki bütün bataklıklar kurutulmuş ve esaslı bir mücadele ile sıtmanın önü alınmıştır.

Yeni doçent ve Asistanlar Yetiştirilecek

Yüksek mekteblerimizin ilerlemesi için doçent yetiştrilmesi hakkında Büyük Millet Meclisince bir kanun lâyihası kabul olunmuştur.

Bu yeni kanun lâyihasına göre, ileride inhilâl edecek profesörlere namzed yetiştirmek, mekteblerde cnebi dili ile kitab okutturmak hususunda kendilerinden istifade olunmak üzere Siyasal bilgiler mektebi kadrosuna üç doçent ile üç de asistan ilâve edilecektir.

Ayrıca bu kanuna göre ilmî yolda çalışmıya kabiliyetli, hazırlıklı ve tedrisatta ve bilhassa pratik kurslara iştirak ettirilerek hocalık için lâzımgelen alışkanlığı elde etmiş olan doçent ve asistanlar yetiştirilecektir.

Adliyede yaz Tatili başlıyor

Her sene olduğu gibı bu yıl da Adliyede yaz tatili yapılacaktır. İstanbul Adliyesinde yaz tatili, bu ayın yirmisinde başlayacaktır.

Bu sene hangi muhakemelerin tatilde açık kalarak çalışacakları ve hangi mahkemelerin de kapalı kalacakları, Adliye Vekâleti tarafından tesbit edilerek Müddeiumumîliğe tebliğ olunacaktır.

Tatil zamanında kapalı kalan mahkemelerin işlerine diğer nöbetci mahkemeler bakacaklardır.

Elde mevcud ağır cezalı suçların hepsine de, nöbetci kalacak olan Sulh Ceza mahkemesi devam edecektir.

Bir Bize

Hangi mesleğe girmeli ?

Maarif Vekâleti hayırlı bir iş yapıyor. Pedagoji ensitütüsü fennin ve terbiyenin tekâmülüne uyarak zekâları ölçmiye, tayin etmiye başlıyacakmış.

Bundan sonra her hangi bir gencin:

— Hangi mesleğe girmeliyim?.

Diye tereddüdüne mahal kalmıyacak, demektir. Gidecek, zekâsını ölçtürecek, istidadını tayin ve tesbit ettirecek. Ondan sonra da o mesleğe intisap deceke.

Bunun ikinci faydası da kendi msleğini tayin etmiş, fakat, yarar neticesini almamış bulunanlara olacaktır.

Her halde mesleklerinde muvaffak olamıyanlara zekâ ve istidatlarını ölçtürüp yeni meslekler tayin etmek ne kadar iyi olacak ve.. böyle ne kadarımız var değil mi?.

BÜRHAN CEVAD

Müessif İrtiha!

İstanbul Kasabları Türk Anonim Şirketi meclisi idare reis vekili Nuri Aka dün vefat etmiştir. Cenazesi bugün saat 11 de, Aksaraydaki evinden kaldırılacak, namazı Aksaray Valide camiinde kılındıktan sonra, Topkapıdaki şehidliğe defnedilecektir.

Nuri Aka, ticaret hayatında dürüstlüğü ve namusu ile tanınmış herkesin hürmet ve muhabbetini kazanmış çok halûk, çok temiz bir zattı. Kederli ailesi efradile ticaret ve iş ailesi olan Kasablar Şirketi erkânına taziyetlerimizi beyan ederiz.

Şehir meseleleri

Mahsüllerimize mahreç bulundu

Bu maksadla yedi hükûmetle ticaret mukavelesi yapıldı

Bu sene bereketli bir mahsul senesi olacağından bahsetmiştik. Hükûmetimiz, mahsullerimize mahrecler bulmak için, tam yedi hükûmetle ticaret anlaşması yapmaktadır.

Bunlardan biri, Türkıye - Almanya ticare tanlaşmasıdır. Bu günlerde Berlinde bulunan heyetimiz, müzakerelere başlamıştır.

Türkiye - Almanya arasındaki ticaret anlaşmasının müddeti bir Temmuzda bitmişti. Yeni anlaşma yapılıncıya kadar mevcud anlaşmanın uzatılacağına dair henüz malûma tyoktur. Müzakerelerin, ne kadar süreceğini tahmin edemiyoruz. Bundan evvelki Türkiye - Almanya müzakereleri aylarca sürmüştü. Fakat bu seferki anlaşma müzakerelerinin bu kadar sürmesine bir sebeb yoktur.

İhracat mevsiminin başladığı bir sırada, Türkiye - Almanya ticaret anlaşması müzakerelerinin çabucak bitmesi, ihracat tacirleri tarafından temenni edilmektedir. Bu temenniye şu fikirleri de ilâve edebiliriz:

Almanyanın dış ticareti bırtakım ofrmalitelere bağlıdır. Bilhassa Almanyadaki fıatları kontrol dairesi ihracat malzemesi fiatlarını pahalı bulmaktadır. Bu yüzden, kontrol dairesi, Alman idhalâtcılarına bizden almak için müsaade vermemektedir.

İhracat tacirleri, Alman dış ticaret rejiminde yeni kolaylıklar gösterilmesini arzu etmektedir. Her halde Berlinde bulunan Türk heyeti bu ciheti temin edecektir.

TÜRKİYE - İTALYA TİCARETİ

İtalya ile aramızdaki ticaret anlaşmasının müddeti bitmektedir. İktısad Vekâleti yeni biranlaşma yapmak için hazırlıklara başlamıştır.

İtalya, Türkiyeden ziraî mahsuller almaktadır. Bilhassa arpa, yulaf ihrac edilmektedir. Buna karşılık Türkiye de İtalyadan en ziyade mensucat, elektrk malzemesi,ziraat âletleri, motörlü vasıtalar satın almaktadır.

Bu sene Türkiye - İtalya ticaret münasebetlerinin daha ziyade inkişaf etmek imkânları mevcuddur. Bilhassa İtalyaya geçen seneye nisbetle daha ziyade buğday satacağız. Çünkü İtalyada kuraklık tehlikesi. ziraî mahsullerin mikdarını azaltmıştır.

TÜRKİYE - POLONYA TİCARETİ

Polonya ile de yeni bir ticaret anlaşması yapmak zamanı gelmiştir. Polonya, Türkiye tütünlerinin en iyi müşterisidir. Nitekim yakın da Polonya rejisi hesabına bir heyet gelerek, tütün fabrikalarımızla temaslarda bulunacaktır. Bundan başka Polonyaya sattığımız eşya arasında kuru meyvalar da mühim bir mikdra baliğ olmaktadır.

Polonyanın son zamanlarda bizden almak istediği mallar arasında pamuk ta bulunmaktadır. Polonyada pamuklu dokuma endüstrisi pek inkişaf etmiştir. Fakat şimdiye kadar Polonyada Türkiye pamukları pek az tecrübe edilmişti. Son zamanlarda Ziraat Vekâletinin teşviki ile Adanada yetiştirilen uzun elyaflı pamuklar, her memlekette de olduğu gibi, Polonyada da beğenilmektedir.

TÜRKİYE - YUNANİSTAN TİCARETİ

Berlinde, Alman hükûmeti ile ticaret müzakereleri yapan heyetimiz, dönüte Atinaya uğrıyacak, Yunanistanla da yeni bir anlaşma yapacaktır. Dost memleket Yunanistanla aramızda geniş esaslara dayanan bir ticaret anlaşması yapmak için en müsaid bir zemin mevcuddur. Bu seferki anlaşmada her iki memleket arasındaki ticaret münasebetlerinin genişlemesi için esaslı tedbirler alınacaktır.

TÜRKİYE - MACARİSTAN TİCARETİ

Macaristanla aramızda klering esaslarına dayanan bir ticret anlaşması mevcuddur. Her ikı memleket arasında ticaret münasebetler az olmakla beraber, hiç bir ihracat tacirimizin şikâyetine vesile olacak bir hâdiseye tesadüf edilmemiştir. Macaristan kısmen ziraat memleketi de olduğu için bizde nziraî mahsuller almasına sebeb yoktur. Fakat buna mukabil Macaristan. merkezî Avrupada kömürlerimizin yegâne müşterisidir. Macaristanda nehir hizmeti gören, birçok müeseseler, Zonguldak kömürünü sarfetmektedirler.

Son yapılacak anlaşmada Macarların Türkiyeden daha fazla mikdarda kömür alacakları ümid edilmektedir.

TÜRKİYE - İSPANYA TİCARETİ

Türkiye, İspanya ile ticaret anlaşması yapmak mecburiyetinde kalmıştır. Bu iki İspanyadan, Cumhuriyetçi İspanya ile geçen seneye kadar aramızda bir ticaret anlaşması mevcuddu. Fakat İspanyadaki dahili muharebeler yüzünden her iki memleket arasında, normal ticaret münasebetlerinin devamına imkân kalmamıştı.

Son zamanlarda, İspanya hükûmeti. hükûmetimize müracaat ederek müsaid şartlar dahilinde bir ticaret anlaşması teklif etmiştir. Bu anlaşmıya göre İspanya hükûmeti bizden yumurta alacak, yerine kumaş verecektir. İspanyanın Katalonya kısmı, kumaş endüstrisinin teşekkül ettiği bir kısımdır. Harb zarureti dolayısile bu kumaşları ihrac etmek mümkün olamamıştır. Bu yüzden İspanyada bol mikdarda kumaş stoku vardır. Fiatları ucuz olan bu kumaşlara karşılık, İspanyaya yumurta vereceğiz.

HALK FİLOZOFU

Bir sürü istifham?

Nasıl iştir bu, ne tuhaf ve anlaşılmaz meseledir bu! Kimdir bunlar? Ne yapmak istiyorlar? Niçin mesleklerinde senelerden beri rahat rahat çalışan ve kendi yağlarile kavrulan tiyatroculların arasına karışmak istiyerek onların huzur ve sükûnlarını ihlâle teşebbüs ediyorlar?

Maksadları nedir? Eğer bizde pek biçare kalmış bir sanat şubesi olan tiyatroyu himaye ve tiyatrocunun refahını düşünmek gibi güzel maksadların ebeliğini yapmak istiyorlarsa nedir bu gizli hüviyet ardında çalışmalar? Tiyatrocular diyor ki

— Biz sizi tanımıyoruz

Onlar diyor ki:

— Hayır biz, isteseniz de istemeseniz de sizi himayeye karar verdik.

Bu vaziyet karşısında insanın tiyatrocular hakkında şöyle garib düşüncelere varmasına sebebiyet veriyorlar. Acaba tiyatrocular fâilimuhtar değil mi? Rüşdünü isbat etmediler mi? ki böyle bir takım vâsilerin türemesine sebeb oldular.

Nedir bu kraldan ziyade kral taraftarı olmak.

Beyoğlunda «bir tiyatrocular birliği» isminde bir cemiyetin mütemadiyen mevhum bir heyeti umumiyeyi toplıyarak mütemadiyen bir heyeti idare seçmek istiyişlerindeki garaz ne olabilir?

«Kime sorsam diyor ki yok haberim». Hiçbir tiyatrocuya raslamadım ki bunda reyi bulunsun ve bu teşekkülü tervic etmiş olsun. O halde bu zevatı kiram ne için, kim için çalışıyor? Orası belli değil.

Onlara bir defa daha bu sütunlardan sesleniyorum. Bu seneler denberi «oyuncu» diye ihmal görmüş ve yine kendi alnının terile bugün halkın gönlünde bir sediri muhabbet kazanmış olan tiyatro san'atkârlarını kendi mücadelelerinde yalnız bıraksınlar. Onlar ki bu cidalin gönüllüleri ve zaferini kazanmış kahramanlarıdır. Yazıktır onlarla uğraşmak ve sırtlarına basarak bilinmez ve anlaşılmaz yükseklere atlamak.

Tiyatrocuların meşgul olduk ları günü seçerek kongreler toplamak, nedir bu hal?

Naşid ki, Raşid Riza ki onların üstadlarıdır, «İşte tiyatromuz açık. Buyurun toplanalım, görüşelim» diyorlar. Ne Naşide, ne Raşide niçin yanaşmıyorsunuz? ve «ille» biz yapacağız?

Diye terter tepiniyorsunuz?

İşte görüyorsunuz ki tiyatrocular sizi istemiyor.

Güzel maksadlarınızla onları rahatsız etmemeniz lâzım gelmez mi? Bırakınız ve emin olarak çekiliniz ki onlar sizin kendileri hakkında düşünmek ve yapmak istediğiniz şeyin daha âlâsını yapacaklardır. Aksini düşünmek onlara hakaret olur. Kâfi bu kadar.

HALK FİLOZOFU

Harb malûlleri ile şehid öksüzlerinin tütün ikramiyeleri

938 yılı ikramiyelerinin dağıtılmasına bugünlerde başlanması kararlaştırıldı

Her derecedeki malûllerle şehid yetimlerine isabet eden para mıkdarını yazıyoruz :

Harb malûlleri ile şehir öksüzlerine aid 938 senesi ikramiyelerinin tevzi olunmasına bugünlerde başlanması kararlaştırıtlmıştır.

Bu kabil istihkak sahiblerine aid para havaleleri Ankarada Ziraat Bankası umum müdürlüğüne teslim olunmuştur.

Ziraat Bankası umum müdürlüğü, bu paraları şehrimizde ve diğer şehirlerimizdeki ikramiye tevzi komisyonları emrine göndermeğe başlamıştır.

Aldığımız malûmata göre bu yıl harb malûllerile şehid yetimlerine isabet eden ikramiyeler, şu şeklde tevzi olunacaktır:

Birinci derece subaylar için 204 lira 50 kuruş. ikinci derece subaylar için 184 lira 105 kuruş, üçüncü derece subaylar için 143 lira 15 kuruş, dördüncü derece subaylar için 122 lira 70 kuruş, beşinci derece subaylar için 102 lira 25 kuruş, altıncı derece subaylar için 81 lira 80 kuruş verilecektir.

Erler için:

1 inci derece erler için 102 lira 25 kuruş, 2 inci derece erler için 81 lira 80 kuruş, 3 üncü derece erler için 61 lira 35 kuruş, 4 üncü derece erler için 40 lira 90 kuruş, 5 inci derece erler için 20 lra 45 kuruş 6 ıncı derece erler için 20 lira 15 kuruş verilecektir.

1 şehidin öksüzleri için de 19 lira 81 kuruş verilecektr.

Tahin helvalarından Vergi Alınmıyacak

Muamele vergisi hakkında yapılan kanunla şekerli maddelerin bu vergiden istisnası kararlaştırılmış, fakat tahin helvaları muafiyetten haric tutulmuştu.

Helvacılar tarafından yapılan rica üzerine Maliye Vekâleti bu kararı değiştirmiştir. Yeni kabul edilen şekle göre içerisinde % 50 den fazla şeker bulunan tahin helvalarının da, şekerden mamul madde addolunmasını kararlaştırmıştır.

Bu suretle badema bu kabîl tahin helvaları da muamele vergisinden muaf tutulacak, bunlardan hiç muamele vergisi alınmıyacaktır.

Bu karar, tahin helvacılarımızı çok memnun etmiştir.

Bu sene nekadar Kuru üzüm alacağız

Rekolte tahmin heyeti şayanı memnuniyet bir rapor verdi

Muhtelif mahsul mıntakalarında uzun tedkiklerde bulunarak 938 senesi muhammen kuru üzüm rekoltesini hazırlıyan «Rekolte heyeti», bir rapor hazırlıyarak İktısad Vekâletine vermiştir.

Heyet; İzmir, Menemen, Kasaba, Manisa, Salihli, Alaşehir, Akhsar, Kırkağaç, Kemalpaşa, Cumaovası, Foça ve Torbalıda tedkikler yapmıştır.

Bu raporda üzüm mahsulünün doğuş vaziyetine göre 938 muhammen rekoltesi 73 bin 500 ton olarak gösterilmektedir.

Bu sene bütün mıntakalardaki bağlarda en ufak bir hastalık bile kaydolunmamıştır.

Açık İş ve Memuriyetler

1 memur ve 1 kimyager aranıyor

Gümrük ve İnhisarlar Vekâletinde 20 lira aslî maaşlı bir memurluk açıktır. Bu maksadla en az ortamekteb mezunu olan ve memurin kanununun 4 üncü maddesinde yazılı şartları haiz bulunanlardan yaşları 30 geçmiyenler erkekse askerliğini yapmış, yazı makinesi ile iyi surette yazı yazmasını bilenler arasında bu ayın 17 nci günü saat 10 da Ankarada bir imtihan yapılacaktır.

Talib olanların ayın 11 inci gününe kadar istida ve evraklarını Gümrük ve İnhisarlar Vekâletine vermeleri veya göndermeleri lâzımgelmektedir.

Askerî fabrikalar Umum Müdürlüğü teşkilâtında istihdam olunmak üzere kimyager alınması kararlaştırılmıştır.

Arzu edenlerin birer istida ile mezkûr müdürlüğe müracaatleri icab etmektedir.

DELİ GÖNLÜM

YAZAN

NUSRET SAFA COŞKUN

EDEBÎ ROMAN : 173

Cevabını vermiş.

Annemden bu haberi alır almaz sevincimden deliye döndüm.

Hem baloya gitmek müsaadesi, hem de Suadle beraber bulunmak. Ooo, bu fevkalâde bir fırsattı. Balo, ikimizi biribirine bağlamak için lâf gelecekti. Düşün ki uzun bir gece beraber bulunacaktık. Anlaşabilirdik. Daha doğrusu onu baştan çıkarabilirdim.

Yerimde zıp zıp sıçratan sevincin arkasından bir düşünce aldı beni...

Ya bu kalabalıktan hazetmiyen adam, gitmem derse, hele beni götürmeğe yanaşmazsa..

Bunu da lûtufkâr bir tesadüf halletti. Babamın hastalığını duymuş. Yoklamıya kâhyasını göndermişti. Mümkün mertebe yakın bir zaman içinde bize uğramasını kendisinden bir ricamız olduğunu söyledik. Ertesi sabah geldi. Babam benim baloya gitmeyi çok arzuladığımı, kendisinin gidemiyeceğini, Valiye karşı mahcub olmamak için beni göndereceğini, lâkin ancak buna da onun refakatinde müsaade edebileceğini söyleyerek beni vilâyete götürmesini rica etti.

Babamı dinledikten sonra yüzüme baktı. Ben, yalvaran gözlerle ona bakıyordum. Başını eğdi. Dudaklarını ısırdı. Tereddüd ediyordu. Çarpıntıdan ölecektim. Nihayet :

— Emredersiniz, dedi.. yalnız, korkarım İlhan Hanım benim refakatimden memnun kalmıyacaklar. Çünkü ben cemiyet hayatından o kadar uzaktayım ki, ne dans etmesini bilirim, ne usul bilirim. Artık beni çekip çevrmek zahmetini ihtiyar ederlerse...

Çıkarken teşekkür ettim. Ve maalesef bir de pot kırdım:

— Suad Bey.. dedim; böyle balolardan, toplantılardan, cemiyet hayatından uzak yaşadığınızı söylediğinize göre, belki bunlrın icab ettirdiği şeyleri de ihmal ettiniz, lüzum görmediniz demektir. Gece fırak giyileceğine göre, burada da pek kısa müddet içinde size yetiştirecek bir terzi mevcud olmadığını düşünürsek yerden temin etmek mecburiyetinde kalacaksınız.

Arzu ederseniz babamınkini prova edelim. Aranızda cüzʿî fark var. Babam biraz şişmandır. Maamafih boyla bolluk kaybolabilir!

Gözlerinde saklanmıyacak kadar keskin bir istihza parıldadı. Sonra yüzündeki hatlarla daha barizleşen bu istihza şu iki kelimede tecelli etti:

— Teşekkür ederim!

Vilâyet bize iki saat mesafededir. Saat 22 de başlayacak baloya yetişmek için akşam üstü hareket etmek lâzımdı.

Vilâyete giden yol, (Köşklü çiftlik) in önünden geçer.

Ben otomobille ona uğrıyacaktım.

Çok şık, göz kamaştıracak kadar mükemmel bir tuvalet giymiştim. Babam bile takdirlerini söylemekten kendisni alamadı:

— Çok şık ve çok güzelsin bu akşam İlhan.. baloda (.....) Kaymakamının kızı her halde çok beğenilecek..

Ayni takdiri çiftlik önünde otomobile binerken o da izhar etmekten çekinmedi:

— Elbiseniz cidden zarif İlhan Hanım! Bilmem ben yanınıza yakışacak mıyım?..

Asıl bunu ben söylemeliydim. Çünkü çok usta bir terzi elinden çıkmış fırakile o da bir kat daha sevimlileşmiş, üzerine başka bir asalet gelmişti.

— Ne tuhaf, dedi.. kendimde, bayram yerine giden küçük bir çocuğun heyecanını hissediyorum.

— Neden acaba!..

— Sebebini anlatamam ki.. yıllar var baloya gitmiş değilim. Esasen kalabalıktan hoşlanmam. sıkılırım.

— Sizi bu akşam sıkacağız o halde..

— Sıkılmamağa çalışacağım. Bütün üzüntüm size iyi bir arkadaş olamamak endişesinden geliyor.

— Biribirimizi eğlendrmeğe çalışırız..

Başını geriye yaslamıştı:

— Temenni ederim!

Diye mırıldandı.

— Sizinle iyi bir arkadaş olabiliriz. Suad Bey.. niçin aramıza karışmamakta ısrar ediyorsunuz?

— Israr değil İlhan Hanım bu.. benim tabiatim böyle.. birtürlü cemiyet adamı olamıyorum. Kendim kalabalıktan sıkıldığım için, herkesi de rahatsız edeceğim sanıyorum. Yoksa herhangi bir maksadla aranıza karışmamakta ısrar ediyorum sanmayınız.

— Kendinizi zorlayınız.. insanları, kalabalığı, eğlenceyi sevmeğe çalışınız!..

— Buna lüzum görmüyorum.. hayatımdan memnunum!..

(Devamı var)

İspanya sularında ingiliz zenginleri..

Kan içiade yüzen memlekette kazanılan paralar..

Altının göz kamaştırıcı cazibesi; ölüm korkusunu ortadan kaldırıyor mu ?

İspanya sularında İngiliz gemilerinin batırıldığına dair haberler sıklaştıkça İngiliz Başvekilinin evvelce söylediği hatıra geliyor:

— İngiltere hükûmeti, İngiliz bandıralı vapurların İspanya sularına gidip gelmeleri için temiğer bir vapurum da 50 gün yolculuktan sonra 900 İngiliz lirası getirmiş oldu. Bu iş kârlı mıdır zannediyorsunuz?.. 4 vapurum vardır. Bunların hepsinin mürettebatı 140 kişidir. Başka iş yok ki yapayım. Ya İspanyaya yollıyacağım. Ya -

nat veremez. Bunlar eğer İspanyaya mal götüreceklerse kendi başlarına geleceği düşünerek ve tehlikeyi göze alarak yola çıksınlar!

İspanyada dahili harb başladı başlıyalı oraya gerek hükûmet tarafına, gerek Granko tarafına mal götürmek suretile zengin olan yabancılar çoktur. Fakat geçenlerde İngiliz gazetelerinden naklederek «Son Telgraf»ın yazdığı gibi asıl bu işlerden bugün milyoner olmuş bir İngiliz vardır ki İspanya sularında İngiliz vapuru batırıldıkça bu yeni milyonerin de bahsi tazelenmemek kabil değildir. Şimdi bubahse karışan diğer bir yeni zengin daha vardır: Elli sekiz yaşlarında bir İtalyan. Bunun adı Ernesto Geraci'dir. On beş [illegible] İngilterede yaşıyan bir gemici daha geçinlerde İngiliz tâbiiyetine girmştir. 4 vapuru vardır. Geçenlerde bomba atılan Farnham isimli vapur bu İtalyana aid idi. Geraci bir İngilz kadınla evlenmştir.

Mevzuun tazeliği dolayısile Londra gazetecileri giderek Geraci ile görüşmek ve ondan İspanya sularında zengin olmanın esrarını öğrenmek istemişlerdir. Fakat yaşlı İtalyan ellerini kaldırarak:

— Geliniz, demiş, size defterlerimi, hesablarımı göstereyim. İki sefer yaptırdım: Birisi 64 gün sürdü. 500 İngiliz lirası getirdi. Dihud vapurları bağlıyarak içindekilere yol vereceğim. Bizim İspanyaya mal yollamamızda gaymeşru olmıyan hiçbir şey yoktur. Gerek ben ve gerek arkadaşlarım İngiliz menafii dahilinde hareket ediyoruz.»

Artık İngiliz tebaası olan yaşlı İtalyan gemicisi İspanyaya mal göndermenin müşkülâtından, teh-

(Devamı 7 inci sahifemizde)

İNGİLTERENİN MÜDAFAASI

Genç meb'usun ortaya attığı esrar meselesi..

İNGİLTERE

Parlâmentosunu altüst etti!

Harbiye Nazırı izahat veriyor..

İngilterede büyük bir dedi kodu mevzuu olan, siyasî mehafili, gazeteleri şu günlerde çok meşgul eden meseleden «Son Telgraf» bahsetmişti. Genç bir meb'us kalkıp Harbiye Nazırına İngilterenin müdafaası için alınmış olan tedbirlerin kâfi olmadığına dair edindiği bazı malûmatı bildiriyor. Bu genç meb'us muhafazakâr fırkasındandır, eski Harbiye, Bahriyeve maliye Nazırı olan Çörçilin de damadıdır. Adı Dunkan Sandiçtir. Arası çok geçmeden Sandis müddeiumumî tarafından çağırılmış ve kendisinden bu malûmatı nereden aldığını söylemesi istenmiştir. Fakat meb'us bunu söylememiştir. Devletin esrarını muhafaza için yapılmış olan kanun mucibince böyle bir şeyi öğrenen herkes de bunu nereden aldığını salâhiyettar makamlara söylemeğe mecbur tutulmaktadır. Söylemezse iki seneye hapis cezası görürür. Bu kanun casusluğa karşı 920 de kabul edilmiş bir kanundur. Müddeiumumî bir noktayı genç meb'usa hatırlatmıştır. Mesele de buradan çıkmış. dedikodu ortalığa yayılmış ve bir meb'usun böyle millî müdafaaya taallûk eden bir meselede hapse atılmakla itham edilmesi sözleri ortaya çıkmıştır. Müddeiumumî izahat vererek meb'usu tehdid etmediğini söylemiştir. Lâkin mesele bu izahat ile kapanmış değil-

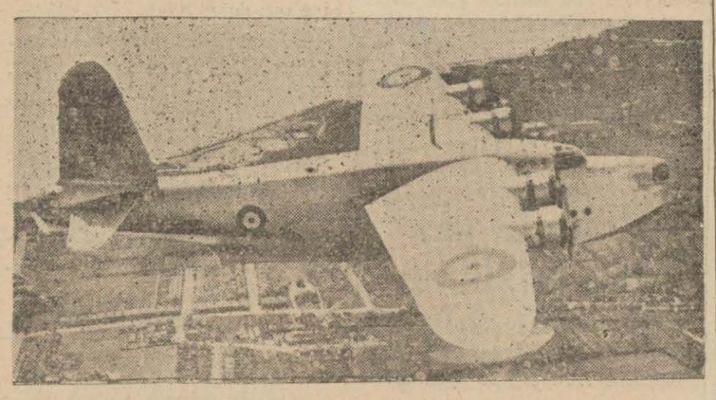

dir. Çünkü İngiliz meb'uslarının memleketin müdafaasına ve emniyetine taalluk eden meseleleri serbestçe meydana koyup koyamıyacakları mevzuubahsolmaktadır. Diğer taraftan da elde böyle bir kanun olunca bunun bir takım yanlış tefsirlere yol açmasından korkulmaktadır

Bundan sonra meselenin diğer bir safhası geliyor. Bu da parlâmento hayatındaki tesirleri, açtığı münakaşalardır. Çemberlayn hükûmetine muhalif olan işçi ve fırkaları bu seferkine cephe almışlardı. Kanunun metnine göre söz söyliyen müddeiumumî Harbiye Nazırı ile Başvekille görüşerek meb'usu çağırtmış ve ona bunu söylemiştir. Şimdi burada hükûmetin ve müddeiumuminin vaziyetini doğru görenlerin kabul edemedikleri bir nokta vardır:

— Neden, diyorlar, müddeiumumî evvelâ kanunun bu maddesini tatbik ettireceğini söytlemiş iken sonra ikinci defa olarak Sands ile görüştüğü zaman maksadı onu tehdid etmek olmadığını söyledi?. Eğer kanun tatbik edilmek lâzım geliyorsa bunu yapmış olmalı değil miydi? Eğer kanunu tatbik etmiyecekse neden bir meb'usu böyle tehdid edildi?..

Genç meb'us avam kamarası reisine müracaat etmiştir. Parlâmento bu işle meşgul olmuş ve daha da olacaktır. Diğer taraftan bir de tahkikat heyeti teşkil edilmiştir. Harbiye Nezaretinin teşkil ettiği bu heyet millî müdafaaya taallûk eden devlet esrarının böyle nasıl oluyor da dışarı çıkıyor diye tedkikata girişmiştir. Maamafih bu esrarı muhafaza etmek mevkiide bulunan beş kişiden bahsedilmektedir. Meb'us Sandis hiçbir şey söylememektedr. Fakat bu beş kişiden biri meb'usun bahset-

(Devamı 7 inci sahifemizde)

Bir kaç gün içinde sahibine 480 bin Türk lirası kazandıran at

60,bin İngiliz lirasına satıldı

Geçen haftaki at yarışlarında Paris büyük mükâfatını kazanan «Nearko» nun sahibi M. Frederiko Tesiyo sevincinden çıldırma derecelerine gelmişti. Elini, atın boynuna koyarak:

— Tebrik ederim seni!...

Diye söylenmiye başlamıştı.

Mösyö Tesiyo, bu kadar sevdiği atı, Marten H. Benson isminde zengin bir İngilize 60 bin İngiliz lirasına satmıştır.

Geçenlerde «Epsom» yarışında birinci gelen «Call Boy» da buna yakın bir fiatla satılmıştı.

«Nearko», şimdiye kadar 16 yarışa girmiş ve bunların 14 ünde birinciliği kazanmıştır.

Mösyö Benson, kısraklarını «Nearko» ile çiftleştirmek arzusunda bulunan at meraklılarından, beher çiftleşme için 80 bin frank, 3,200 Türk lirası istemektedir.

«Nearko» beş sene içinde sahibine 12 milyon frank (480 bin Türk lirası) kazandırmıştır.

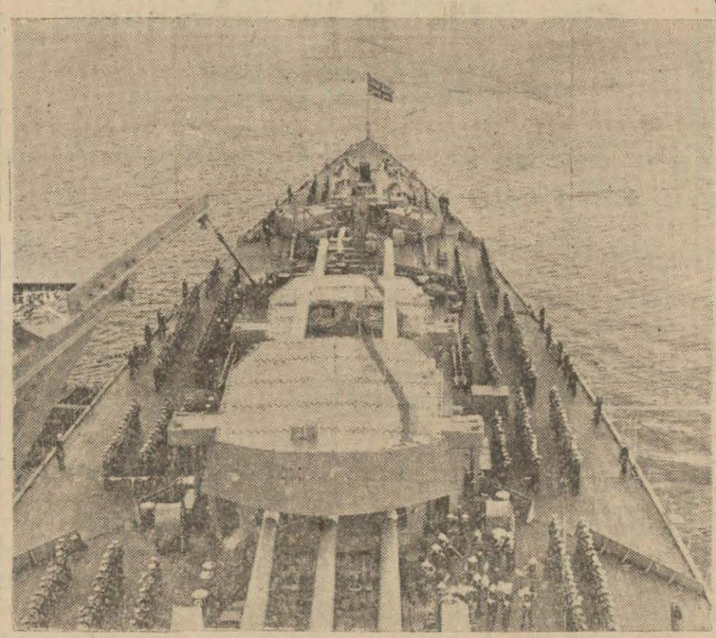

HİKÂYE

Koltuk Değnekleri

Yazan: Sedad Nazmi Akpınar

Cudi şehrin kokulu havasından gürültülü yaşayışından kurtulmak için buraya gelmişti. Bestelerini.. bülbüllerin, rüzgârın, tabiatin sesinden başka ses duyulmıyan bu cennetten nümune köyde şehirde olduğundan daha kolaylıkla yaratabilirdi... Hayatta tabiat ve kemanından başka hiç bir şeyi sevmemişti. Aşkı.. Sanatkâr ruhunun doğurduğu haz veya elem nağmelerile kaynamıştı.. Aşkını kemanının nağmelerinden kurtarmak için bu nağmelerden daha tatlı bir varlığa ihtiyacı vardı. Fakat bu varlığın sanatkâr ruhu kimseler tarafından elde edilmesi fevkalâde müşküldü..

Ay menekşeleşen köye yaldızlı tülünü serince Cudi de küçük fakat şirin yuvasının sarmaşıklarla kucaklaşan balkonuna çıkar, kemanı ile, tabiatin sazla tasvirine imkân olmıyan güzelliğini sanatkâr parmaklarının vücude getirdiği nağmelerle ifadeye çalışırdı...

Gene balkona çıkmıştı. Bu akşam tabiat ona her zamankinden daha lâtif göründü. Derinden geboğan bir aksi sada... Bu nağmemeler âdeta tabiatın kendi şarkısı idi.. Bir kaç kere başını salladı. Duyduğu ahenkle daldığı hayal uykusundan uyandı, acaba bu piyanoyu kim çalıyordu. Merak etti, evden dışarı çıktı. Kendini çeken, kendine emir eden bu sesin geldiği tarafa doğru yürüdü.

Beyaz bir köşkün önünde durmuştu. Işık olan pencereleri gözlerile gezdi. İşte piyanoyu genç bir kadın veya kız çalıyordu. Çünkü şekli perdeye vurmuş oradan da bahçenin çiçek tarhları üzerine düşmüştü... Dinledi, perdedeki gölgenin durduğu zamana kadar. O gece yatağına uzandığı zaman işittiği piyanonun sesi ile çalan kimsenin yüzüne şekil vermek için saatlerce uyumadı...

Sabahleyin güneş sıcak nefesini buğday denizlerine üflerken Cudi de akşamki köşke doğru gitti. Piyano çalınan odanın penceresinde başak renkli saçları omuzlarına kadar inen gök rengi gözlü genç bir kız vardı...

Hayatında ilk defa olarak ru-

len bostan dolaplarının, kurbağaların feryatları tatlı birer sızı olup benliğine gömülüyordu. Yaz gecesinin kendine has ılık rüzgârı vefakâr bir sevgili gibi yanık yüzünü öpüyor, siyah kıvırcık saçlarını okşuyordu. Sema lâcivert göğsüne Cudisinin hayalinde yaşattığı varlıkları mavileştirip serpiyordu.

Parmakları teller üzerinde harekete geldiği zaman kemanın içli sesi tabiatın koynuna damla damla bir su gibi akmağa başladı. Şimdi ne bostan [illegible] ve ne de kurbağaların sesleri duyulmuyordu. Sanki tabiat kendinin aynası olarak bu nağmeleri dinlemek için susmuştu...

Parmakları birden durdu. Kemanı kolile aşağı sarktı, kulaklarını bir piyanonun sesi doldurdu.. O da kendi çaldığı parçayı çalıyordu.. Sanki kemanının piyano ile bir aksi sadası idi. Öyle bir aksi sada ki kendi nağmelerile huna bir kadının girişini ve bu girişle meydana gelen tatlı ürpermeyi duydu. Bir müddet gözleri gök rengi gözlere takıldı, sonra hzlı hızlı çarpan kalbine ayaklarını uydurarak uzaklaştı..

Şimdi bütün gününü başak saçlı, gök rengi gözlü kız kaplıyordu. Sabahları bülbüller öterken, akşamları ay doğarken evinin önüne gidiyor onu doya doya seyrediyordu...

Günler Cudi ile Rezanı tanıştırdı. Genç adam her gün, gün ışığına veda ederken beyaz köşke gidiyor. Kır çiçeklerinin düğümlendiği bahçe çitine dayanarak penceresinde kendini bekliyen Rezanla konuşuyordu. Sözlerinin mevzuunu ekseri günler gecelerin güzelliği, kuşların sesleri, nihayet musiki teşkil ediyordu... Sonraları bu bahisler silindi genç adamın onu tanıdığındanberi içini kemiren sevgisi yer etmeğe başladı. Ona aşkını açıkca söylemeğe cesaret edemiyor aşkını terennüm eden, fakat saklıyan cümlelerle veya hareketlerle anlatmağa çalışıyordu...

Genç kız sanatkârın arzularını anlıyor, isteğini benimsiyor, lâkin sözlerini keserek onun istediğile hiç alâkası olmıyan şeylerden bahsediyordu. Genç adam Rezanın bu hareketlerile müthiş ıztıraplar çekiyor, kanayan yarası gün geçtikçe tedaviye imkân olmıyan bir hal alıyordu.. Rezan Cudinin sözlerinin tesiri ile ruhunda ve yüzünde hasıl olan ümidsizliğin, talihsizliğin bariz çizgilerini için için aylıyarak gizlemeğe uğraşıyordu. CudiRezanın bu hareketlerinden bir şey anlamıyordu. Neden Rezanın gözleri gülüyor, fakat sonra bu gülme kaybolarak yerini keder kaplıyordu. Her halde Rezan onu seviyordu. Bunu sevgisinden birer kıvılcım olan dudaklarının ürpermesinden anlıyordu. Fakat onun bu sevinci çok az sürdü, sonra Cudye göstermeğe çalıştığı bir keder bulutu her tarafını kaplıyordu.

Devamı 7 inci sahifemizde

IZTIRAB ÇOCUĞU

Edebi Roman

No. 35

Yazan:

Etem İzzet BENİCE

-- Daha sonra...

— Sonrası filânı yok. İşte o kadar!

Nimet düşündü. Kısa bir düşünüş.

— Kaç lira aylık alıyorsun oradan?

— Altmış lira!...

-- Ayıb. Bunun için mi bu kadar kahri çekiyorsun. Ben sana günde bunun yirmi mislini temin ederim.

Bir saniye daha düşündü:

— Yarın matbaaya gitme...

— .....

— Ben de öyle düşünüyorum.. Altmış liraları kendilerinin olsun.. Görsünler bakalım o mu daha kıymetli, Refik mi?..

Refikin işine gelse de gelmese de bu şedid alâka, candan rabıta hoşuna gitti. Elini tekrar rakı kadehine attı:

— Aferin be Nimet... Haydi bir tane daha...

Dedi. Sonra, gözleri odanın içinde şöyle bir dolaştı. Konağın bütün azameti hulyasına doldu. At, araba, uşak, hizmetçi, eşya, para. herşey.. Hepsi bol ve hepsi en seçme. ve... tekrar düşünmiye başladı: Nimetin söylediği en doğrusu mudur?.. Hakikaten bu kadınla evlenilemez mi?. Çirkin ise çirkin! Ne olur?. Yüzüne bakılmıyor mu? Oturulmuyor mu?. Konuşulmuyor mu?. İşte pekâlâ oturuluyor, pekâlâ konuşuluyor, hatta.. Mükemmel eğleniliyor. Amma birkaç kadeh rakıdan sonra imiş ne çıkar?.

Bu esnada Nimet de ipek, hışır hışır, enfes bir «rob dö şambr» i çıplak vücudüne aldı, yan kapıdan yatak odasına geçti.

Refik, bu pürihtişam kadının arkasından hayran hayran bakarken susuz bir tek daha yuvarladı ve kendi kendine söylendi:

— Hey Allahım, şu kadındaki paranın yarısını bana versen ve beni de bir iş güç sahibi etseydin ne olurdu?. Sade arkasındaki «rob dö şambir» bile benim bir maaşımla yapılamaz. Bu dünya hep pralıların mı?

Nimet yatak odasında çok kalmadı. Biraz sonra, demir iki kutu ile döndü. Bunlara kutu değil de küçük birer çekmece yahud da sandık demeli. Eski zaman işi. Çemberli, demir halkalı, sık, iri, kocaman başlı çivilerle süslü birer sandık. Güç taşınıyor. Ağır. Nimet bunları Refikin yanına kadar getirdi, yere bıraktı. Refik dikkatle, gözleri dört açılmış baktı:

— Bunlar da ne?..

— Şimdi göreceksin. Al şu sağ tarafındakini; masanın üzerine çıkar..

— Peki...

Kolay iş değil. Bir kolla hemen tutuverince kalkamıyor, biraz zor. Ikıldamak lâzım. Maamafih, kaldırdı:

— Bravo Nimet sana. Nasıl getirdin bunları?..

— Tabiî. Ben güçlü kuvvetli bir kadınım...

— Vallahi aferin..

— Öyle ise birer tane daha..

— Hay.. Hay..

— Şerefine..

— Şerefimize..

— Yaşa.. ...

Nimet, kısa, fakat kalın bir anahtarı sandığın deliğine soktu. Sağa sola birkaç defa çevirdi. Kapak açıldı. Güneş sarısı bir renk. Altın rengi. Çil altın yığını! Ağır ağza dolu. Nimet altınların içine elini daldırdı, bir avuç çıkardı. Yukarıdan aşağıya tekrar bıraktı. Şakır şakır sandığın içine yuvarlandılar. ü

Refik, bir put gibi hareketsiz duruyor ne olacağını bekliyordu. Nimet mağrur, altınların «İsa» sı gibi pürazamet pürtavırla sordu:

Gördün mü Refik?.

— Gördüm..

— İçinden bir avuç al..

Tereddüd. Alsın mı, almasın mı?. Bir altının sekiz dokuz kâğıda gittiği günlerde bir avuç dolusu da servettir. Fakat, dursun. Bunları ya hep almak var.. Ya hiç birini.

— Dursun şimdi..

Nimet göz ucile Refiki tepeden tırnağa süzdü:

— Kapa o halde..

Dedi. Ağır kapak tekrar kapandı, kilitlendi. Ve.. bundan sonra ilk sözü:

— Bunu yere indir, ötekini masaya koy..

Oldu. Oda açıldı. Bu manzara karşısında gözlerin kamaşmamasına imkân yoktur. Bir mücevher hazinesi. Parıl parıl yanıyor. Taşlar, inciler, gerdanlıklar, bilezikler, her şey her şey.. İçinden eline gelen bir pırlanta yüzüğü çekti, Refiğe gösterdi:

— Bu, şimdi sekiz dokuz yüz altın edebilir. Sultan Mahmud Avusturya İmparatorunun, Sultan Mahmudun da büyük babama hediyesi..

(Devamı var)

YAZ REPORTAJLARI: 1

İstanbulun sıcak gününde bunalanlar soluğu boğaziçinde alıyor

BÜYÜKDERE

Dünyanın en kıymetli incisi imiş!

Yeni Büyükdere ile eski Büyükdere arasında fark arıyanlara içlerini çektirmiyen bir yer..

Yazan: MURAT KAYAHAN

Yazın ortasına geldik. Artık yazı nasıl geçireceğiz veya bu sene yaz istediğimiz kadar güzel olacak mı? diye düşünmek mevsimi geçti.

Şimdi bu yıl İstanbul yazı nasıl geçiriyor diye düşünelim.

Bu, bu işi sizin namınıza üzerime almaş bir adam sıfatile Bu-emon gibi renkten renge girerek İstanbulun bütün mesire yerlerini dolaşarak ve uzun hazırlıklardan sonra büyük hevesle girdiğimiz bolluk mevsimini nasıl geçirdiğimizi anlatmıya çalışacağım.

Bundan başka okuyucularımın bu sıcakta dolaşmak zahmetini üzerlerine alamıyacaklarını bildiğim semtlerde birçok mecburiyetlerle geçirilen yaz mevsimini ve eğlencelerini elimden geldiği kadar yazmıya yelteneceğim. Eğer bu işte muvaffakiyet kazanabilirsem o zaman şapkamı uzatıp parsa toplamak hakkım olacak

Parsanın taksime ve eksiltmiye tahammülü kalmıyacağı için dikkate rağmen farkında olmadan devireceğimiz çamların, kıracağımız kadehlerin sahiplerinden şimdiden özür diliyeceğim.

● ●

Yazılarımızın birincisi Büyükdere ile başlıyor. Tabiî bazı okuyucular, arkadaşlarım gibi bana soracaklar·

«— Neden Büyükdereden başladın. Eğer alfabe sırasını takib ediyorsan Adaları yazsaydın. Boğaziçini anlatmıya çalışacaksan Hisardan başla.»

Ben Büyükdereden başlıyorum. Eğer Büyükdere ile hiçbir alâkam olmadığını söylersem yalan olur. Büyükdereyi sevmek zannedersem hayırlıdır. Çünkü bu sıcakta Büyükdere ve.. civarı tabiî insan frijideri gibidir.

● ●

Düşünüyorum: Vapurla mı gitsem, otomobille mi?

Vapura karar verdim. Hem Boğazı görür, hem de hava alırım, dedim. Hele radyolu vapura raslarsam seyyar çalgılı gazino hiç de fena olmıyacaktı.

Neyse taliim varmış. Çalgılı vapurla Büyükdereyi bulduk. İskelenin emektar memuru bile insanın içini açıyor...

Size evvelâ Büyükderenin bu sencki halini anlatacağım.

İskele caddesinde yeni açılan bir iki bahçeli lokanta eskilere meydan okur gibi süslenmiş insanı zorla çekmek istiyor.

Eski ve meşhur gazinolar biraz daha gençleşmişler.

Piyasa caddesinde yürüyorum. Gözlerim etrafı öyle tarıyor ki.. Bilhassa pantalon giyiniş, kolları kısa göğsü açık buluzlu genç kızlar yaşlarının, cislerinin icabı hemen göze batıyorlar. Şüphesiz ki cinsi lâtifin bu yaşta yazın en güzel ve kıymetli meyvalardır. Eski Luna yeni Beyaz park bu sene muhteşem bir hal almış denize doğru büyümesi yetişmiyormuş gibi bir yanına emsalsiz bir yüzme havuzu (pisin) yapılmış.

Eh.. Bu kadar gençleşen eski dostu ziyaret edelim her halde pişman olmayız dedim. Tam kapıdan girerken gözüme bir ilân ilişti: «2 temmuz cumartesi akşamı Münir Nureddinin ilk yaz konseri.»

Kendi kendime: Gene şanslı çıktık» dedim. Öyle ya evvelâ Büyükdereye gelmek, Beyaz Parkın güzelliğine doyamayıp postu

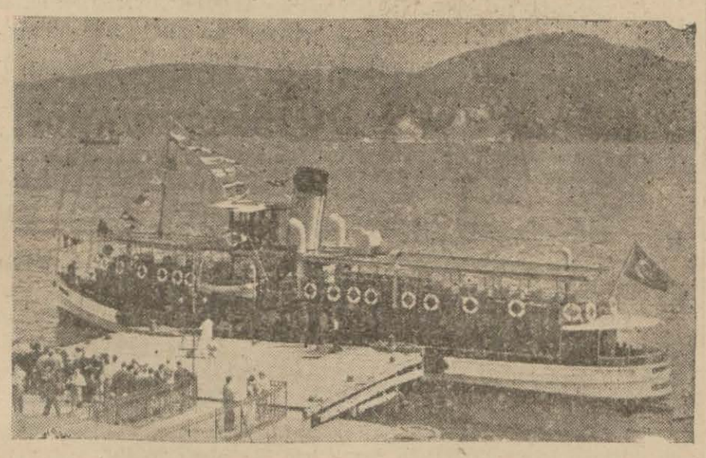

İşte Sarıyer iskelesinden Yuşa tepesi..

sermiye hazırlanırken bir de Münir Nureddini dinliyeceğimi öğrennce sevinmek hakkım değil mi.

Her şeysi büyük bir dikkat ve itina ile yapılan Beyaz Parkın zeminliği beni kendisine çekmekte haklı idi.

Kapıdan grer girmez eşi dost

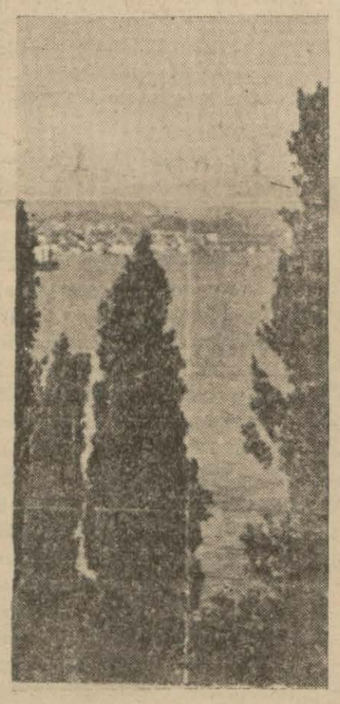

Deniz yerinde duramıyan genç kızlar gibi fıkır fıkır oynuyor

benden evvel sipere girmiş buldum. Mükemmel orkestra - caz, dans kaçırmıyan çiftleri mütemadiyen pistten ayırmamak muvaffakiyetini kazanacak kıymette idi.

Gazino sahibi Rasim Kayra bana yüzme havuzunu gezdirmek nezaketini gösterdi. Eski banyonun yerinde inşa edilen muhteşem pisini seyrederken kendi kendime Büyükderelilerin nasıl eğlendiklerini düşündüm.

Gündüz banyoda gece parkda..

Şehir sıcaktan kavrulurken Boğazın temiz ve serin havası ile ciğerlerimi doldurup bu güzel banyoda banyo yapmak ne mükemmel şey değil mi?

Gazetelere verdiği ilânlarda Büyükdereyi «İnci» diye isimlendiren Rasim Kayraya sordum:

— Büyükdere inci midir?

— Her halde İnci demekte haksız değilim.

Benim gibi birçok Türkler hatta Avrupalılar bu ismi Büyükdereye fazla görmezler.

Düşündüm Büyükderenin inci olmaması için hiçbir sebeb yok. Hele Beyaz Park ve pisin inciyi tamamlıyan en cazib şeyler..

Fırsattan istifade edip Bay Rasimden bu sene Büyükderecede yazın nasıl geçmekte olduğunu sormak faydalı olacaktı.

Fakat birdenbire bu suale geçmeden ve.. Beni çok fazla alâkadar eden pisin hakkında izahat almak istedim ve sordum:

— Pisinin hususiyetleri çoktur zannederim.

— Evet bizi çok yordu. Fakat istediğimizi yaptık.

Yüzme havuzu 25 metre uzunluk ve 12,5 metre genişliktedir. Atlama kulesi 1 metreden başlıyarak 3 ve 10 metre irtifaındadır.

Havuz, Berlin olimpiyadı için Almanların yaptıkları havuzun aynıdır. Atlama kulesinin havuzu ayrıdır.

Gece müsabaka yapmak kabildir. Banyomuz yüzme havuzundan ayrıdır. En büyük isteğimiz

(Devamı 7 inci de)

Talihin cilvelerinden

Yaron, sarayı Kapıcısı

Varşovada, İstanislav İstrambenski adlı zengin bir adam vefat etmiştir.

Bu adam, vaktile, Baron Valdhozenin sarayının kapıcısı idi.

Baron, umumî harbden sonra çıkan kriz ve paranın sukutu dolayısile servetini kaybetti. Sarayını satmak mecburiyetinde kaldı.

Kapıcı sarayı aldı ve dairesine yerleşti. Kapıcı locasını da. eski efendisinin ikametine tahsis etti. Zavallı baron, para vermeden bu locada oturuyordu.

İstrambenski, sabık patronu lehine bir vasiyetname bırakmıştır. Vefat edince, ihtiyar baron, yirmi sene sonra, yeniden sarayına sahib olmuştur.

Beynelmilel Nevyork Sergisi

İstanbul sanayicileri iştirak hazırlıklarına başladılar

Nevyork beynelmilel sergisine. şehrimizden bazı sanayiciler iştirak etmeği kararlaştırmışlar ve şimdiden hazırlıklara başlamışlardır. Bunlar şehrimizdeki alâkadar makamlara müracaat ederek sergi ve nakliye işleri hakkında izahat istemişlerdir.

Ancak sergi hakkında henüz şehrimize resmî mufassal malûmat gelmemiş olduğnndan bu kabil müracaatlar İktısad Vekâletince is'af olunmaktadır.

Diğer taraftan bu sergide hükûmetimizin kiraladığı muhteşem paviyonu hazırlıyacak olan dekoratörlerimiz yakında Amerikaya gideceklerdir.

Sergiye teşhir edilmek üzere hükûmetimizce gönderilecek eşya için de bütün ticaret odalarından muhtelif mahsulâtımıza aid nümuneler istenmiştir.

Garib bir dava

Altmışını geçmiş ihtiyarların dertleri ne imiş?

Geçen maceranın emsali şimdiye kadar görülmemiş

Fransada, yüksek bir nam taşıyan bir zat, evinde bir metres bulundurmak cürmile mahkemeye verilmiştir.

Bu zat, 77 yaşındadır. Metresi olduğu iddia edilen kadın da kendisinden biraz daha küçük, yani Müşteki, şikâyet edilenin karısıdır. O da şöyle böyle 65 lik bir acuzedir.

Kocasını ve metresini dava ediyor. «Metres» deyince belki biraz ileri gitmiş oluyoruz. Çünkü, zevç beraber oturduğu bu kadının metresi, değil «ahbabı» olduğunu iddia ediyor.

Ve bu iddiasını isbat için de şunları söylüyor:

— Ben, iki sene evvel Prostatdan ameliyat oldum. Erkeklik kabiliyetim kalmadı. Elimde doktor raporu var.

Ve Doktor Larendua tarafından verilen bir raporu hâkime uzatıyor.

Mahkeme, raporu tetkik ediyor. Fakat, maznunun ifadesini teyit edecek mahiyette olmadığını görüyor.

Davacı madamın avukatı yerinden fırlıyor, gözlüğünü takıyor. Raporu alıyor, okuyor.

Raporda yalnız Mösyö X... ın kadınlarla münasebette ihtiyatlı bulunması tavsiye olunuyor. İşte o kadar. Erkeklik kabiliyetin kaybolduğuna dair bir sarahat yok.

«İhtiyatlı bulunmakla», «gaip ımak» arasında ise dağlar kadar fark var.

Maznun asabiyetle·

— Hayır! diyor. İkisi de bır... Hâkim cevap veriyor:

— Mösyö, sizi tebrik ederim. Yaşınıza göre pek sağlam görünüyorsunuz. Eğer yaşınızı bilmemiş olsaydım buna hiç ihtimal vermezdim. Yüzünüzde çizgi filân yok. Gözleriniz de kuvvetini muhafaza ediyor. Saçlarınız da beyazlanmamış. Sizi bu halde gören kabiliyetsizliğinize hiç ihtimal vermez...

— Zahire bakmayınız, Bay reis... Bildiğiniz gibi değil...

Mahkeme vaziyeti düşünüyor. İsbat ta yok Bu gibi davalarda,

(Devamı 6 ıncı sahifede)

Başı balta ile kesilen kadın

MARTHA MAREK

Kocalarını, çocuğunu zehirliyen kadın idamdan kurtulamadı

Martha Marek

Marta Laveniştayn; ihtiyar Friç'in gönlünü çektiği zaman henüz 14 yaşlarında idi.

Anası, kızından bahsederken;

— Yavrum çok tatlı bir kızdır... diyordu. Ve kızının bu güzelliği sayesinde sefaletten kurtulacağı ümidini besliyordu.

...Otuz sene sonra Müddeiumumî bana şu cevabı verdi:

— Evet, tatlı, fakat insanı öldürecek derecede acı...

Madam Laveniştayn kızını ihtiyar Friç'e verdi. Zavallı ihtiyar, geniş karısından pek çok istifade edemedi. Bir sene sonra, bir mide kanserinden öldü. Genç karısı baş ucundan ayrılmamış, büyük bir dikkat ve şefkatle bakmıştı. İhtiyar koca, karısını takdis ederek gözlerini kapadı ve bütün servetini de ona bıraktı.

Marta, Mütarekeden sonra Viyanada, Marek adlı genç bir mülâzimle tanıştı. O zaman otuz yaşında idi. Mülâzim de ancak yirmi üçünde bulunuyordu. İki genç arasında çılgın bir sevgi başladı.

Genç kadın:

Zabitliğin modası geçti. Bunda senin için parak bir istikbal yok. Ticaret, iş... İşte bundan böyle takip edeceğin yol...

Dedi, Marek istifasını verdi; silâh ticaretine atıldı. Para kazanıyordu Fakat kazandığı para, Martayı ve ailesini geçindirmeye kâfi gelmiyordu.

Genç kadın yine bir gün:

— Beta, dedi. Zamanın değiştiğini söylemiştim. Silâh ticareti de kârlı bir şey değil, şimdi en çok mühendisler kazanıyor...

Marek, sevgilisinin bu sözüne itaatle elektrik mühendisliğine başladı ve genç görünmemek için bir de sakal bıraktı. Sakalla, Avusturya kiliselerinde çok görülen İsanın boyalı resimlerine benziyordu.

— Sen çok budalasın!... Bak, herkes nasıl para kazanıyor, rahat yaşıyor. Sen iş adamı değilsin. Bırakta ben çaresine bakayım...

Bir müddet sonra, mühendis Marek bahçesinde, bacağı balta ile dizinden ayrılmış ve yerde sürünür bulundu. Kanlı balta da yanıbaşında duruyordu. Baygın bir halde hastaneye naklolundu. Kendine gelince, bir ağaç kütüğünü keserken yanlışlıkla baltayı dizine vurduğunu söyledi.

Halbuki kazadan bir kaç gün evvel Anglo - Damüliyen sigorta şirketine 400,000 dolara kendini sigorta ettirmişti. Şirket, kasden bacağını kestiğini iddia ile mahkemeye müracaat etti.

Bu sırada, pek maruf bir gazeteci, Karin Mihaelis bu garip kahramanın zevcesini ziyaret etmek fikrine düştü.

Marta kendisini tatlı bir tebessümle karşıladı:

— Kocamın beni çamurdan çıkardığı, ve kendisini daima aldattığım kendisine ihanet ettiğim, onun benden daha genç olduğunu saklamak istediğim söyleniyor. Sonra çok müsrif olduğum, israfım yüzünden kendisini dolandırıcılığa sevkettiğim iddia olunuyor. Bütün bunlar yalandır. Yalan... Biz, hepimiz namuslu adamlarz...

Marta, büyük bir samimiyetle ve heyecanla söylüyordu. Bu sözleri söylerken iri yeşil gözleri teessürle sulanmıştı. Karin Mihaelin, hilekâr kadının bu sözlerinden çok müteessir oldu ve Marek'in masumiyetini isbat için gazetesinde müthiş bir mücadele açtı.

Bu dava, bütün Viyana halkını heyecana düşürdü. Herkes, bu kırmızı saçlı güzel kadını görmek istiyordu.

Bir sene sonra Marek, kanserinden öldü.

Küçük Johanna'nn örümü iki sene sonra, Marek'in çok samimî dostlarndan Felisitas da mide kanserinden öldü.

Vasiyetnamesi açıldı:

5,000 şilinlik hayat sigortasını Marek'in dul karısına bıraktığı bıraktığı görüldü.

Bir sene geçti. Marta'nın yaşlı teyzesi mide kanserinden öldü.

Ve Jü'ı servetini kardeşinin kızına, yani Martaya bıraktı.

Üç sene daha geçti. Marta Mamuştu. Erkekler onu görünce:

— Ne güzel kadın bu!...

Demiyorlar:

Heyhat!..

Son zamanlarda, Viyananın otuz kilometre ilerisinde, Molding de, on iki yaşında kızı Johanna ile beraber yaşıyordu.

Bundan başka Aleksandr adlı küçük bir de oğlu vardı.

Bir gün Johanna, bir mide hastalığından öldü. Bütün gece kus-

(Devamı 6 ıncı sahifede)

Zengin olmanın çaresi

Erken yatıp erken kalkmakmış

Fakat herşeyden evvel işinizden memnun olmanız lâzım.

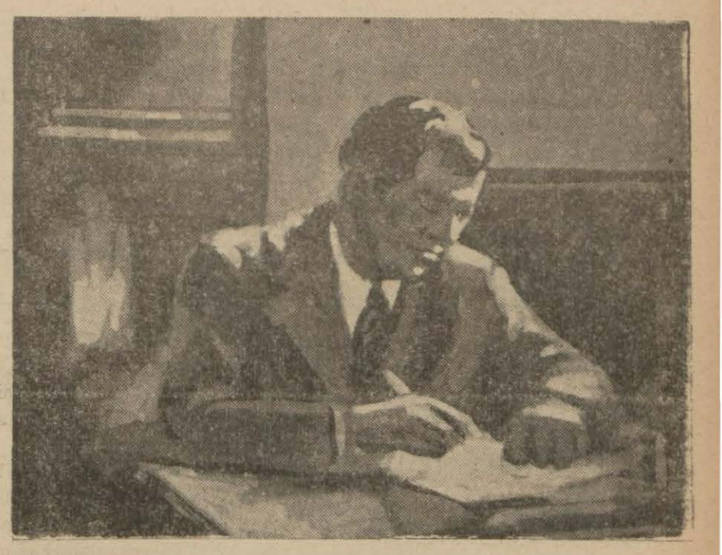

İşinizden memnun musunuz?.. Londradaki bir gazete okuyucularına bunu soruyor. İngilizlerin bir darbı meseli varmış: Erken yatıp erkek kalkan adam sağlam, zengin ve akıllı olur; derlermiş. Okuyucularına işlerinden memnun olup olmadıklarını soran gazete zengin olmanın, işte fevkalâde bir muvaffakiyetin sırrı ne olduğunu sormuyor. Herkesin hergün bağlı bulunduğu bir iş vardır. İşte bundan memnun olup olmamak meselesi.

Lâkin büyük muvaffakiyetlerin sırrı da şunda olduğu soylenebilir: İşini seven ona iyice sarılan adam muvaffak olur. Muvaffak olan adamlar da işlerine çok iyi sarılmış olanlardır.

Londra gazetesinin topladığı cevablar arasında bir meb'usun, bir aktristin, satıcı bir kızın sözler de vardır. Bunlar, işlerinden memnundur. Meselâ satıcı kız kendisinin daha iyi bir iş ve kazanç sahibi olmağı düşünmediğin söylüyor.

Lâkn kundura boyacıları da da

(Devamı 6 ıncı sahifemizde)

Türkiye - İngiltere Malî anlaşması

Parlamentoda İngiliz Maliye nazırı tarafından müdafaa edildi

Londra 5 (A.A.)— Avam kamarasında İngiliz - Türk malî itilâfını müdafaa eden John Simon, ezcümle son seneler zarfında Türk siyasetinde görülen temayülle - rin, siyasî bakımdan bu itilâfnamenin ihtiva ettiği teklifleri ve bilhassa İngiltereden satın alınan silâh bedellerinin peşinen tediye edilmemesi keyfiyetini muhik gösterdiğini söylemiştir.

John Simon İngiltere hükûmetinin, bu itilâfın İngilterenin ecnebi memleketlerle iktisadî münasebetlerini inkişaf ettirmeğe matuf bir siyasetin başlangıcından başka birşey addedilmemesini arzu ettiğini kaydetmiştir.

Bu beyanatı takib eden müzakereler esnasında söz alan hatibler, Türkiyeye kredi açılmasını müsaid bir şekilde karşılamışlar ve İngiliz ticaretinin Balkanlarda kaybettiği vaziyeti tekrar elde etmesi için hükûmetin enerjik bir şekilde faaliyete geçmesi lüzumundan bahsetmişlerdir.

Kanun, ikinci okunuşunda reye konulmadan kabul edilmiştir.

Avam kamarası bundan sonra İngiliz - Türk klering anlaşmasını tadil eden kararnameyi kabul etmiştir.

Sokullar bayramı Münasebetile

Prağ 5 (A.A.)— Sokollar kongresinin ikinci günü Çekoslovak, Rus, Yugoslav ve Bulgar sokollarile Slav olmıyan memleketler - den gelen atletler, Prağ şatosunu ziyaret etmişler ve Benese tazimlerini arzetmişlerdir.

Çekoslovakya sokolları cemiyeti reisi bir nutuk söyliyerek sokol hareketinin cumhuriyete ve onun demokratik teşekkülüne sadakatini teyid etmiştir.

Benes, etrafında nazırlar ve bir çok diplomatlar olduğu halde şu cevabı vermiştir:

Çekoslovakya, bütün komşuları ve bütün milletlerle sulh içinde yaşamak ve onlarla dostane teşriki mesai etmek istiyor. Biz devletimizin muhtelif unsurlarile sadakat, sükûnet ve mantık dairesinde teşriki mesai etmek istiyoruz.

Benes, Çekoslovakya sokollarının mümessillerine bir bayrak tevdi etmiş ve sokollar da bu münasebetle cumhuriyete sadık kalacaklarına dair yemin etmişlerdir.

Öğleden sonra Mazarik stadında şenliklere devam edilmiştir. Yapılan jimnastik talimlerinde 150.000 kişi hazır bulunmuştur. Talimlerin sonunda atletler muazzam bir «fransa» kelimesi teşkil etmişlerdir. Stadda bir alkış tufanı kopmuş ve Fransız marşı çalınmıştır.

Prag 5 (A.A.)— Sokollar bayramına iştirak etmek üzere 660 Yugoslav ve Romen askeri buraya gelmiş ve muazzam tezahüratla karşılanmıştır.

Yanola Öldürüldü mü Öldürülmedi mi?

Tahminen bir ay evvel bir gece vakti Hacıosman bayırında Ömer lûufiisminde bir şoförü öldürdükten sonra onun otomobilile ve son süratle İpsalaya giden ve orada da Muhiddin isminde bir metroloji memurunu öldüren ,neticede kendisi de ölen çifte katil Ali Rızanın bu cinayetlerine aid tahkikata hâlâ devam eden zabıta ve adliye, yeni ve mühim bir ihtimal üzerinde yürümektedirler.

Bu ihtimal, Ali Rızanın Muhiddin ile gizlice sevişen eski karısı Bulgar güzeli Yanolayı ve 5 ve 6 yaşlarında 2 çocuğunu da Malatya - Adana yolu üzerinde öldürmüş olmasıdır.

Hükûmetciler Adım adım müdafaa ediyorlar

Madrid 5 (A.A.) — Şark cephesindeki harekât hakkında General Miaja demiştir ki:

— Mücadele büyük bir şiddetle devam etmektedir. Düşman bu mıntakaya mühim kuvvetler ve çok miktarda harb malzemesi getirmiştir. Düşmanın kuvvetli tazyikine rağmen askerlerimiz toprağı karış karış müdafaa etmektedirler. Düşman ağır ağır ilerlemekte ve yabancı kuvvetler ağır zayiata uğrmaktadırlar. Valans havalisi Madridi taklid etmeğe hazırlanmaktadır. Mağlûb olmak istemiyen bir milletle mücadele etmek güçtür. Asilerin işgalindeki havalide otorite yabancıların elindedir. Bunun için mücadeleye sonuna kadar devam edeceğiz. Biz memleketimizin İspanyollar tarafından idare edilmesini istiyoruz. Son muharebeye kadar bir harb ne kazanılmış ne de kaybedilmiş addedilebilir. Son muharebe ise cumhuriyetçilerin lehine neticelenecektir.

BARSELON BAMBARDIMAN EDİLDİ

Barselon 5 (A.A.) — Gece yarısına doğru Franko kuvvetlerine mensub tayyareler Barselonun şimalindeki mahalleleri ve San Adrian'ı bombardıman etmişlerdir. On ölü ve on yaralı vardır. Dün sabah Gava'nın bombardımanı neticesinde 23 kişi ölmüş ve bazıları ağır olmak üzere 40 kişi kadar yaralanmıştır.

Hem şenlik Hem matem

Bir yıl dönümünde 476 kişi öldü

Nevyork 5 (A.A.)— Dün Amerikada istiklâl günü şerefine hafta sonu yapılan şenlikler esnasında vukubulan kazalar neticesinde 475 kişi ölmüştür. Bunların büyük bir kısmını yol ve deniz kazaları teşkil etmektedir.

Garib bir dava

(5 inci sahifemizden devam)

ne zabıt varakası bulunmak lâzımdır. Polis komiseri, kadınla erkeğin bulunduğu evi basar, odaya girer, yatağı tetkik, henüz sıcak olup olmadığını tesbit eder. Köşeyi bucağı araştırır. Şikâyet edilen kadın veya erkeğe ait çamaşır ve saire arar. Ona göre rapor verir.

Bu defa, komiser biraz geçce kalmış. Maznunun evine gittiği zaman kapıyı 66 yaşındaki kadın açmış. Araştırma yapılmış. Fakat usulü dairesinde değil...

Maznun bağırıyor:

— Komiser bir şey bulamadı mı...

Reis sözünü kesiyor:

— Affedersiniz... Madamla beraber ikamet ettiğiniz evde yalnız bir yatak odası, bir tuvalet kabinesi olduğunu görmüş. Bu tuvalet kabinesinde iki fırça varmış. Biri erkek için, biri de kadın için...

Maznun: — Komisere sormak isterim. Fırçaların erkeğe ve kadına ait olduğunu neden anlamış. Tüylerinin uzunluğundan mı?.. (Kahkahalar).

Reis: Sora, Madamın kombinezonu, külotu sizin terliklerinizin bulunduğu dolapta imiş..

Maznun: Bundan ne çıkar ki...

Mahkeme heyeti dosyayı tetkik ediyor. Basılan ev maznunun, fakat 66 yaşındaki kadın tarafından kiralanmış.

Maznun kendini müdafaa ediyor:

— Ev, Madamın tahtı isticarında bulunuyor. Tabiî istediği gibi kullanabilir. Ben, orada «samimî bir dost» gibi oturuyorum. Tıpkı bir kiracı gibi...

Jüri 76 lık hovardanın ademî mes'uliyetine karar vermiştir.

★ Evvelki gün pazar tatilinden bilistifade Floryaya gidenlerin sayısı devlet demiryolların - da kesilen bilet adedine göre 75 bini bulmuştur.

Vekiller Hey'eti İçtimaı

(Birinci sahifeden devam)

gün de kendilerini alâkadar eden muhtelif meseleler üzerinde tedkiklerde bulunmuşlardır.

Başvekilimiz dün Savarona yatında Büyük Şef tarafından kabul edilmiştir.

Vekiller Heyeti pek yakında mühim bir toplantı yapacak ve bu toplantıda son Hatay muvaffakiyeti ve Fransa - Türkiye anlaşmaları üzerine hasıl olan yeni siyasî vaziyet hakkında görüşecektir.

Bu toplantı Ankarada veya şehrimizde yapılacaktır. Bu hususta kat'î karar bugün verilecek ve Ankarada yapılması tensib edildiği takdirde Vekillerimiz bu akşam Ankaraya gideceklerdir.

KÜÇÜK HABERLER

★ Küçükpazarın Gazeteci sokağında oturduğu evin sahibi Nazmiyi öldürmekten maznun Mehmed Şakirin muhakemesine dün başlanmıştır. Muhakeme şahid celbi için talik olunmuştur.

★ İlkmekteb talebelerine mahsus olmak üzere Florya, Erenköy, Kızıltoprak, Sarıyer ve Yeşilköyde 5 kamp açılmıştır.

★ İlkmekteb başmuallimleri dün maarif müdürlüğünde bir toplantı yapmışlardır Bu toplantıda yeni ders yılında mekteblere alınacak talebe hakkında bazı kararlar verilmiştir.

★ Belediye, ekmek ve francala narhını ipka etmiştir.

★ Belediye, eski çöp imha istasyonlarında haşaratı önlemek üzere temizlik yaptırmaktadır.

★ Filistinde, dün de büyük ve kanlı çarpışmalar olmuştur. Ezcümle Telaviv ve Hayfa şehirlerinde Arablarla Yahudiler boğazlaşmışlar, Kudüsde de, Arab çetesinin faaliyeti artmıştır.

★ Deniz vasıtaları sıkı bir surette kontrol olunmaktadır. Bu kontrollar neticesinde 13 plâkasız, 9 fennî muayenesi icra olunmamış vasıta yakalanmıştır.

★ Meşhur Fransız tenis oyuncusu Madam Suzan Langlen vefat etmiştir.

★ Adapazarı - Hendek yolunda dün 2 otomobil çarpışmıştır. Neticede 4 yolcu ağır surette yaralanmış, 1 yolcu da ölmüştür.

★ Amerika millî bayramı münasebetile dün Ankarada Amerikan sefarethanesinde bir kokteyl Parti verilmiştir.

★ Türk - İran hudud komisyonu dün ilk içtimaını Trabzonda kız enstitüsü binasında akdetmiştir.

★ Bükreşte dün müdhiş bir infilâk olmuştur. 10 gündenberi hüküm süren şiddetli sıcakların tesirile hükûmet merkezinin civarındaki kışlalardan birinde 3 piyade cephaneliği infilâk etmiştir.

★ İspanya sularında bombardıman edilen İngiliz gemileri meselesi dün İngiliz mebusan meclisinde mevzuu bahsedilmiş ve şiddetli münakaşaları mucib olmuştur.

★ Eski Avusturya başvekili Şuşnigin kardeşi ağabeyisinin hayatından endişe ettiğini söylemiştir.

★ İran hükûmeti bu sene 15 kişilik 3 talebe grupunu Fransa ve Amerikaya göndermektedir.

Bunlardan ilk kafile olan 15 kişilik grup dün şehrimize gelmiştir.

★ İngiltere ve Fransa hükûmetleri Çekoslovakyadaki ekalliyetler meselesinin bir an evvel hallolunmasını Çekoslovakya hükûmetine tavsiye etmişlerdir.

★ Çinde nehirlerin son taşmasından kurtulan halk arasında kolera zuhur etmiştir.

★ Çinde bulunmakta olan Alman askerî heyeti memleketine dönmek üzere bugün Çinden hareket edecektir.

★ Bugün Romanya vapurile şehrimize İskenderiyeden 80 Mısırlı Üniversite talebesi gelmiştir.

Hatay

(Birinci sahifeden devam)

terdiği alâkaya mütemadî surette mukabelede bulunmaktadır.

Askerle birlikte gelen bando mızıka hiç durmadan çalmakta, halk askeri, sancağı öpüp yüzlerine sürmekte bu yüzden kıtaatımız gayet ağır surette ilerliyebilmektedir.

FRANSIZLAR SELÂM RESMİNİ İFA ETTİLER

Fransız askerleri, kıt'alarımıza selâm resmini ifa etti.

Albay Şükrü Kanadlının merkezi Baylanda olacaktır.

Hatay giren kıt'amız, bir cebel baatryası, üç piyade taburu, bir süvari bölüğü, istihkâm ve mu - habere kıt'alarından mürekkeb - dir.

Askerlerimiz Antakyaya ancak öbür gün sabah gireceklerdir.

RESMÎ TEBLİĞ

Fransadan Ankarada imzalanan itilâfname hakkında ajans dün gece şu resmî tebliği vermiştir:

Ankra 4 — «Resmî tebliğ»:

1 — Bugün saat 18 de Hariciye Vekâletinde Hariciye Vekili Dr. Arasla Fransız büyük elçisi M. Henri Ponsot arasında dün «3 temmuz 1938» üzerlerinde mutabakat hasıl olan vesikalar imzalanmıştır. İmzalanan bütün vesikaların dostluk muahedesi, müşterek beyanname ve merbut protokolun derhal neşri kararlaştırılmıştır.

2 — Antakyada 3 temmuz tarihinde imza edilen Genel Kurmaylar anlaşmalarına tevfikan Sancakta Fransız kuvvetlerile teşriki mesai edecek olan Türk kuvvetlerinin kendilerine tahsis edilen menatıkta konuş yerlerini intihab etmek üzere konuş müfrezeleri bu akşam «4 temmuz 1938» de Hataya gireceklerdir. Türk kuvvetleri yarın «5 temmuz 1938» de gündüz gireceklerdir.

ALBAY ŞÜKRÜNÜN HAL TERCÜMESİ

Albaykurmay Şükrü 1328 de Harbiyeden çıkmış olup güzide kurmaylarımızdandır. Kendisi Balkan harbinde ve büyük harbde büyük yararlıklar göstermiş İstiklâl mücadelesine iştirak eylemiştir.

Sıcaklar Arttı

Birkaç gündenberi şehrimizde hüküm sürmekte olan şiddetli ve bunaltıcı sıcaklardan sonra bu sabah hava hafiflemiş ve kapanmıştır Fakat için için yine sacık vardır. Bilhassa dün İstanbul çok kızgın bir güneşin altında en sıcak bir yaz gününü geçirmiş, trmometre 34 dereceye kadar çıkmıştır.

Bu yüzden dondurmacı, şerbetçi ve sucu dükkânlarile diğer soğuk meşrubat satan yerlere büyük bir tehacüm olmuştur.

Tatil günü olmamasına rağmen binlerce kişi; plâjlara, Büyükada, Heybeli ve Boğaziçine akın etmişlerdir.

Dünkü bunaltıcı sıcaklık gece de devam etmiştir. Bu yüzden herkes: pencere ve kapılarını açık bırakıp yatmak mecburiyetinde kalmıştır.

Bu hal gece yarısından sonraya kadar devam etmiş, hemen hiç kimse uyuyamamıştır.

Fakat saat 2,5 e doğru ansızın müthiş bir rüzgâr çıkarak hava lodostan poyraza çevirmiştir. Fırtına bu şekilde sabah saat 8 e kadar devam etmiştir.

Geceki anî ve büyük fırtına - dan Büyükadada bazı evlerin kiremidleri uçmuş, camlar kırılmıştır.

Bugün de saat on bire doğru sağnak halinde biraz yağmur yağmış ve derhal durmuştur.

Bir çarpışma

Şehzidebaşında oturan şoför Nuri oğlu Hakkı, Topane garajı sahibi İsmail Hakkıya aid 3570 numaralı kamyona Şişlide çarparak kamyonu duvara bindirtmiş ve bu suretle de parçalanmasına ve hamulesinin dağılmasına sebebiyet vermiştir. Şoför yakalanmış, tahkikata başlanmıştır.

Zengin olmanın çaresi

(5 inci sahifeden devam)

hil olduğu halde birçok kimseler de var ki kendileri için daha iyi iş bulmak ümidinde imişler. Nansi isminde bir aktiris de geçirdiği tecrübelerinden bahisle bir insanın işinden memnun olup olmamasını şöyle anlatıyor:

— Ben birçok işlerde bulundum. Bunların hepsini de sevdim. Sabah saat 8 de işimin başına giderdim. Geç vakitlere kadar çalışırdım. Lâkin tamamile bir işe devam ederek onunla kalmak da durgunluk demektir. İnsan dinlenmek için işini değiştirmeli. Ben meselâ kalem şlerinde ve komisyon toplantılarında çalıştım. Buna mecbur olduğum zaman yorgunluğumu gdermek üzere kitab yazarım, şiir okurum, dinlerim. Böyle her günkü işinizden sonra böyle değişiklikler yaparsanız kendinizin maddî, manevî tazelendiğinizi hissedersiniz.

Bu aktris meğer pek az uyku uyurmuş. Kendisile görüşen gazeteci hayretle ona sormuş:

— Çok az uyku uyumak nasıl olur?.. Nasıl dinlenebilirsini?.

— Bilmez misiniz ki filler günde ancak 3 saat uyku uyurlar!.

— Evet.. Fakat filler uyanık oldukları zaman sizin gibi vakitlerini hep düşünmekle geçirmezler ki...

— Hayır, öyle demeyiniz. Filler de düşünüyorlar, günlerinin bir kısmını düşünmekle geçiriyorlar.

Parlâmento azasından bir mebus da kendi işinden çok memnun görünüyor. Bunun da bir takım müşkülâtı vardır:

— Fakat, diyor, ben vazifemi severim. Çünkü beni alâkadar eder. Çünkü işlerin arasında, ortasında bulunarak her şeyden haberdar olmak kabildir.»

Bir mağazada on beş senedenberi satıcılık eden bir kız da kendi işinden bahisle:

— On beş senedir bu işteyim. Memnunum. Eğer memnun olmasaydım şimdiye kadar başka iş arardım. Mağaza satıcılığının meraklı tarafı şudur: Müşteriler değişir, türlü türlü müşteri gelir, bunların her biri başka başkadır. Müşterilerin bir şey beğenirken, almak isterken sarfettikleri birkaç kelime onların hususî hayatlarında en meraklı noktaları aydınlatır. Çok defa da bunların bütün hayatlarını öğrenmek kabil olur. Kadın ve erkek beraber gelen müşterilerin konuşması şayanı dikkattir. Erkekler kendilerine bir şey gösterildiği zaman çok defa şöyle derler:

— Ben bundan anlamam. Fakat eğer benim fikrimi sorarsanız...

İşte bunları dinlerken hayatın birçok safhaları da muhtasar surette hikâye edilmiş olur. Bunları dinliyerek meraklı şeyler öğrenirim. İşimden memnun olmamak için bir sebeb yoktur.

Başı balta ile kesilen kadın

(5 inci sahifeden devam)

muştu. Madam Marek, az zaman evvel çocuğu sigortaya koymuştu.

Bir gün Marta'nın köşkü soyulduğu işitildi. Köşk de sigortalı idi.

Şirket, gizli bir tahkikat yaptırdı. Ve bu sirkat hâdisesinin bizzat Marta tarafından ihzar olunduğunu anladı. Mahkemeye müracaat etti.

Hâkim, Marek davasını ve sigorta şirketlerinin dört defa Marta'ya tazminat verdiklerini hatırladı.

Cesetler, mezardan çıkarıldı. Otopsi yaptırıldı. Ve taliyom eserleri görüldü.

Taliyom, sıçanları öldürmek için kullanılan gayet müessir bir zehirdir.

İhtiyar Friç'in cesedi bile mezardan çıkarıldı. Mosmor bir halde bulunan bu cesette de taliyomla zehirlendiğine dair emareler görüldü.

Marta'nın, on dört yaşında zehirle öldürmiye başladığı anlaşıldı.

Zehirleyici kadın, kat'iyyen itirafta bulunmadı.

Souk kanlılıkla kendini müdafaa etti. Fakat müdafaası hakimler üzerinde hiç bir tesir husule getirmedi.

Son mahkemede ayakta duracek kuvveti kalmamıştı. Hakim, usul hilâfına oturmasına müsaade verdi.

İthamnamenin okunması hemen üç saat sürmüştü.

Mahkeme dört gün devam etti.

Viyana cinayet mahkemesinin duvarlarındaki resimler siyah çuha ile kapatılmıştı.

İçeriye kadınların girmelerine müsaade edilmedi. Jüri Heyeti «Evet» dedi. Ve canavar kadın idama mahkûm oldu.

Avusturya, Almanlar tarafından işgal olunmadan, yani kadın bu cinayetleri yaptığı zaman Avusturyada idam cezası tatbik olunmuyordu.

Fakat, Alman işgalinden sonra Alman kanunu tatbik ediliyor. Bu sebeple Marta Marek'in balta ile kafası kesilerek idamına karar verildi.

Avukatlar itiraz etmek istediler. Fakat Naziler:

— Hayır! Dediler. Bizim kanun tatbik olunacak!..

Marta'nın kafası geçen hafta balta ile uçuruldu.

(Dış politikadan devam)

de birşey yapacak değiliz. Çünkü böyle bir teşebbüsün muvaffak olması için Frankoya karşı silâh kullanmak lâzımdır. Bu da bir Avrupa harbine varabileceğinden İngiltere bu tehlikeyi göze almak niyetinde değildir.

Avam kamarasında başvekile karşı bu yüzden çok şiddetli hücumlar yapılmış ise de Çemberlayn noktai nazarını değiştiremiyeceğini beyan etmiştir. İngiltere hükûmetinin terör hareketlerine karşı yapmıya muvafakat ettiği iki şey şudur: Frankoya bir protesto notası gönderilmiştir. Bu hareketlerden vazgeçilmesini temin için İtalyaya müracaatta bulunulmuştur. Her ikisi de baştan savma cevablar verdiğinden bombardıman devam etmektedir. Bununla beraber, bombardımanın beklenilen neticeyi tâcil edeceği de çok şüphelidir. Askerî harekât üzerinde en ufak tesiri görülmediği gibi, İspanya halkının artık nasırlaşan asabı üzerine menfi bir tesir de yapmıyor.

Hulâsa; tayyarelerin bütün gürültüleri, yaptıkları tahribat ve terör, İspanya meselesinin, mukadder olan akibetine doğru yavaş seyrini değiştirmemiştir.

A. Ş. ESMER

Nafıa Vekâletinden:

Nafıa Vekâleti su eksiltme Komisyonunca saat on beşte ihalesi yapılacağı ilân edilen aşağıda eksiltme günleri, mevzuları yazılı işlere aid ihalelerin İcra Vekilleri Heyetinin yaz çalışma saatleri hakkındaki 2/9067 sayılı kararı gereğince saat on ikide yapılacağı ve teklif zarflarının da Komisyonca saat on bire kadar kabul edileceği ilân olunur. (164) (4028)

İşin mezuu	İhale günü	İhale saati
Marmara gölü tağdiye kanalı hafriyatı ile sedde inşaatı	1/7/938	12
Tokatta Kazovasının sulanması için yapılacak gömenek regülâtörü ile sulama kanalı inşaatı ve sınai imalât	7/7/938	12
Çürük sudan Saray köy ovasının sulanması içni yapılacak kanal ve sınai imalât	13/7/938	12
M. Kemalpaşa dersinden Karacabeyovasının sulanması için yapılacak inşaat.	15/7/938	12

Horti Berline Gidiyor

Berlin 5 (A.A.)— Naib Horti resmî bir ziyarette bulunmak üzere ağlebi ihtimal Berline 20 ağustosta gelecektir. Mumaileyhe İmredynin refakat edeceği söylenmektedir. Naib Hortinin ziyaretini iade etmek üzere Hitlerin Macaristana gideceğine dair dolaşan haberler mevsimsiz addedilmektedir.

Boğulanlar Çoğalıyor

Dün Aksarayda Davudpaşa iskelesinde deniz üstünde boğulmuş bir çocuk cesedi bulunmuştur. Tahkikat neticesı çocuğun yıkanmak üzere denize girdiği fakat yüzme bilmediğinden boğulduğu anlaşılmış ve yapılan araştırmada hüviyeti de meydana çıkmıştır. Kendisi Şehremininde Cındabaşı caddesinde 47 numaralı evde oturan arabacı Abdüsselâm oğlu 14 yaında Bürhandır.

Tayyare Postalarının Saatleri değişti

Halkın arzusu üzerine Nafia Vekâleti Havayolları genel direktörlüğü Ankara ile İstanbul arasında işleyen tayyare postalarının saatlerini değiştirmiştir

Bundan böyle her sabah saat 8 kiz buçukta Ankaradan İstanbula ve İstanbuldan Ankaraya karşılıklı birer tayyare kalkacaktır.

Eskiden bu tayyareler 9,30 da kalkıyorlardı. Yalnız cumartesi günleri Ankaradan da temmuz ve ağustos aylarında 16 da, eylülde 15 de, birinciteşrinde 14 te İstanbula birer tayyare kalkacaktır.

HARB MALÜLLERİ İLE ŞEHİD YETİMLERİ ÇAĞIRILIYOR

Harp malûlleri ile şehıt yetimlerinin tütün paraları gelmiştir.

8 Temmuz 938 den itibaren P... tevziatına Kadıköy hükûmet bi... sının salonunda başlıyacaktır.

Cuma ve salı günler: şehit yetimlerine, cumartesi ve çarşamba günleri de harp malûllerine dağıtılacaktır.

Para dağıtma zamanı sabah saat 9 dan 12 ye kadar devam edecektir.

Temmuzun 6 - 7 günleri numara almak için Şubeye müracaat edilecektir.

Resmî sened, maaş cüzdanı, nüfus cüzdanı, ve üçer adet fotoğraf beraber getirilecektir.

TİYATROLAR

EGE Tiyatrosu

Nuri Genç Ve ARKADAŞLARI

5 Temmuz salı günü akşamı Üsküdar Beylerbeyi bahçesinde: HÂKİMİN HÜKMÜ

6 Temmuz çarşamba günü oyunmuz yoktur.

7 Temmuz akşamı Büyükdere Aile bahçesinde: BİR KUYRUK ACISI

8 Temmuz cuma günü akşamı Yenişehir Aile bahçesinde: İTİMAD - EMEL - RİKKAT

***

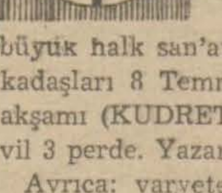

AZAK Sineması Yazlık bahçe NAŞİT Tiyatrosu

büyük halk san'atkârı Naşid ve arkadaşları 8 Temmuz cuma günü akşamı (KUDRET HELVASI) vodvil 3 perde. Yazan Mahmud Yesari

Ayrıca: varyete, düeto, dans ve saire. Büyük program.

ZAYİ — 2721 sicil numaralı şoför ehliyetnamem ile kazanç ve otomobile aid karnelerimi zayi ettim. Yenisi alınacağından eskisinin hükmü olmadığını bildiririm.

Fazlı Erdönmez

Deniz tefrikası: 56

Yazan : Rahmi Yağız

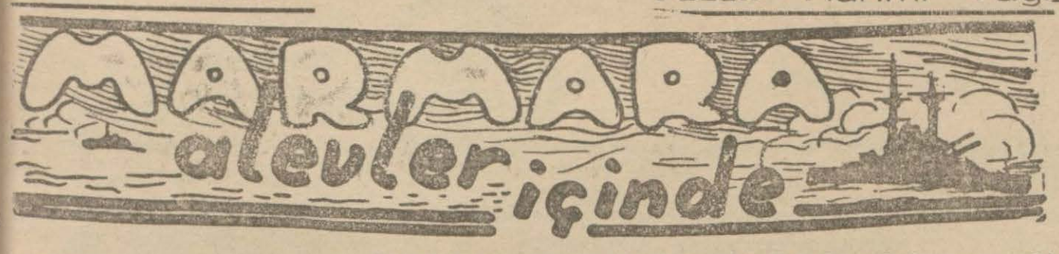

Tercüme, ve iktibas Hakkı mahfuzdur:

Vesika, resim, malûmat ve not verenler: Eski Osmanlı donanması erkânından miralay Remzi, İskele ve limanlar umum kumandanı albay Şükrü Pala, komodor başkâtibi İhsan, batan gemi kaptanları, eski armatörler. Ve bugüne kadar gizli kalan vesikalar

B 7 nin muvaffakiyeti alıp yürümüş, yıldızı parlamıştı

Helbrock zaferden zafere koşan bir kumandan gibi Marmarada muvaffakiyetle dolaşıyordu

İkinci, süvarinin bu kısa diskoru karşısında alıklaşmıştı... İri ve saf bakışlarını Helbrock'un gözlerinde dinlendirirken istizah etti:

— Affedersin kapiten... Bundan bir şey anlamadım!

— Anlaşılmıyacak bir şey yok dostum! Treni anlamadın?.

— Başarıcıdırlar diyorsunuz! Alâ, güzel? Amma şurada neyi başaracakken ne yaptılar?.. Sahan kapağı taarruzunu da bir başarı mı addetmek tasavvurundasınız!

— Şüphesiz dostum! İş meydanda..

— Ne gibi?

— Ne gibi olacak... Önce jandarmalar ne vaziyetteydiler?

— Nasıl vaziyet?

— Canım hepsi bir arada mıydılar?

— Hayır, ikişer ikişer motörlere dağılmışlardı...

— Onları bu harekete teşvik eden onbaşıları da ayrı bir motörde, tâ, en sondaki motörde muhacirlerle meşgul değil mi?

— Evet!

— Sonra biz motörleri yanyana bağladığımız zaman, onların tüfeklerini almıştık, hepsini de bir araya getirmiştik değil mi?

— Evet!

— Bak mesele kendiliğinden aydınlandı.. Onbaşılarının yanında silâhsız kaldıkları vakit bile onun bir hareketi bu adamları en çılgın delilerin, ölüm tehdidi altında, silâh namlıları karşısında bulunan hayatından bıkmış, canından vazgeçmiş insanların bile yapamıyacağı bir işe koşturdu. İşte azizim... Bu hareket benim sözlerimin mükemmel bir delilidir. Ellerinde silâh varken ve dağılmışlarken mukabele göstermeyen; iki İngiliz bahriyelisine kuzu gibi silâhlarını teslim eden adamların bir kaç dakika sonra onbaşılarının bir işaretile topa, gülleye, bombaya ve göğüslerine çevrilmiş tüfek namlularına karşı sıçrayışları, bütün bu ölüm tehdidi yapan silâhlara karşı yumrukla, şişe ile, maşrapa ile hücum edişleri, üstün iradenin elinde başarıcı kudretlerini tamamen tatbik edişlerine güzel bir misaldir.

İkinci kaptan başını salladı:

— Şimdi anladım kapiten mersi!

—Ben de bunu, uzun tecrübelerden sonra anladım. Balkan Harbinde Maltada bulunurken Osmanlı - Yunan ikinci deniz muharebesine gönüllü sıfatile iştirak etmiş; Averofta vazife almıştım. Topçu kaptanlığı yapıyor, bizzat baş tarette meşgul oluyordum... Osmanlı donanmasının Mondros felâketini tabii bilirsin.

— Evet kapiten!

— İşte o felâket idaresizliğin, baştaki amiralın irade zayıflığının bir neticesi oldu...

— Anladım kapiten! Tecrübe muhakkak ki okuma kadar belki de ondan daha üstün değerde bir şey!..

— Öyledir. Şimdi onu bırakalım.. Gece komodor Brodeyin istasyonunda istirahat ederken daha bol konuşuruz. Sen şu preskopa yaklaş!

İkinci preskopa sokuldu:

— Bak... Ne göreceksin!

Teymen Hill, gözlerile küçülecekmiş gibi alnına yaklaştırdı. Baktı, bir daha baktı... Dikkatle baktı... Sonra haykırırmış gibi ağzını açtı kapadı, hafif hafif iki:

— A... A... dedi; bir sandal sürüsü üstümüze doğru geliyor!

— Ne dersin?.. Bunlara ne yapabiliriz.

— Bilmem kapiten bir şey düşünmedim. Ne yapalım!.

— Ben diyorum ki, şu jandarmaların hareketine bir cevab verelim... Bunları da topa yahut ateşe tutalım. Nasıl?

Bu fikir Hill'in hoşuna gitmemişti... Yüzünü buruşturdu:

— Bilmem, dedi, kapiten... İyi olur mu dersiniz?.

Sonra saatini çıkarıp baktı, ilâve etti:

— Vakit çok ilerledi.. Bugün yaptığımız işler hadden aşırı oldu... Şimdi bunları topa tutmağa kalkışsak; etrafta olduklarına hiç şüphe etmediğim Türk distroyerlerini buraya toplar, yanımıza çekeriz. Halbuki bu bilinmemizin hoşunuza gider mi? Sonra müretteba hem yorgun hem yaralılarla meşgul... Bırakın sandalları gitsinler! Ne olacak? Ne yapacaklar?... Motörlerden artık hayır kalmamıştır. Denize dökülenleri de toplasınlar... Buda zaferimizin, yaptığımız işlerin bir hatıra halinde bu sahillerde yaşamasına sebep olur.

(Devamı var)

HİKÂYE

Koltuk değnekleri

(4 üncü sahifeden devam)

Artık ona bugün her şeyi söyliyecekti.

— Rezan dedi... Seni deli gibi çılgın gibi seviyorum. Bunu benim kadar sen de bilirsin. Sensiz yaşamama imkân kalmadı artık. Sana bunları bana bakan ve beni sevdiğini gizliyemiyen gözlerinden cesaret alarak söylüyorum. Söyle Rezan sen de beni seviyorsun değil mi?

Rezan hiç bir şey söylemedi, fakat çehresinin her hareketi kalbinin tercümanı oluyordu, evet o da Cudiyi seviyordu.

Cudi:

— Rezan sevgilim, dedi... Seninle hayatlarımızı birleştirelim Artık ben kararımı verdim, yarın gelip ailene her şeyi söyliyeceğim. Sen de o vakte kadar düşünürsün güzelim. Genç adam uzaklaşırken döndü Rezana bir daha bakmak istedi, fakat onun yüzünü her zamankinden farklı gördü. Bu akşam gözlerinden boşanan bir yaş seli penbe yanaklarını dolaşarak çenesinden dökülüyordu...

Cudi o gece bir telgraf aldı. Mühim bir iş için kendini İstanbuldan çağırıyorlardı, gitmesi muhakkak lâzımdı. Bir kaç gün sonra dönerdi. Hem bu müddet zarfında Rezan daha iyi düşünmek fırsatını elde etmiş bulunuyordu...

Beş gün sonra dönmüştü. Beyaz köşke Rezanı ailesinden istemeğe gidiyordu. Kapıyı çaldı İhtiyar bir Bayan açtı, gözleri ne tuhaftı bu kadının sanki günlerce ağlamış gibi etrafı mor, içleri kızarmıştı. Sordu:

— Kimi istiyorsunuz efendim!

— Bayan Rezanın pederile görüşmek istiyorum.

İçeri girdiği köşkün nereden geldiği belli olmıyan bir matem sesszliği sarmıştı.. Yürüdüler, ihtiyar kadın bir odanın önünde durarak kapıyı açtı;

— Buyurunuz efendim, dedi..

Odada masaya oturmuş kır saçlı başını elleri arasına almış yaşlı bir Bay vardı. Kapının açılmasından mütevellit gürültü ile doğruldu. Bu adamın da gözleri yaşlı idi, ihtiyar Bayan gibi. Cudi bu yuvada bir felâketin hüküm sürdüğünü anlamakta gecikmedi. Onların böyle matemli bir gününde kızlarını istemesi fevkalâde acayip bir şey olmazmı idi? Fakat o daha söze başlamadan ihtiyar Bay:

— Buyurunuz, oturunuz Bay Cudi, dedi.

Cudi hayret etmişti, kendisini nereden tanıyorlardı.

— Fakat efendim, dedi, affedersiniz bendeniz sizi tanıyamadım..

İhtiyar onun sözünü keserek:

— Hepsini biliyorum oğlum, dedi.. Rezan bana her şeyi anlattı, hattâ sizin onu istemeğe bile geleceğinizi...

— Affedersiniz beyefendi, kendisini biraz göremez miyim?...

— Hayır yavrum, ne siz ve ne de biz bir daha onu göremiyeceğiz. Sonra masanın gözünden bir mektup çıkararak Cudiye uzattı.

— Al oğlum, dedi.. Kızım bana her şeyi anlattığı gece bu mektubu size vermem için rica etmişti..

Mektubu titriyen parmaklarile açtı.

«Cudi diyordu... Beni sevdin, emin olki ben de seni deli gibi sevdim. Ne yazık ki sana lâyık değildim. Ben her zaman yüzümde gezen, fakat bir türlü anlıyamadığın keder bulutunu şimdi anlıyacaksın. Benim odama git, orada kır çiçeklerile dolu vazuların çevrelediği bir koltuk vardır. Onun üzerine bak, ancak o vakit her şeyi anlarsın.»

Deli gibi odaya koştu.İşte kır çiçekleri ile çevrelenmiş koltuk karşısında idi. Fakat orada başka bir şey yoktu, yalnız Cudinin gözlerinden bir yaş seli boşandıran iki koltuk değneğinden başka...

Sedat Nazmi Akpınar

RADYO

BUGÜNKÜ PROGRAM

Akşam neşriyatı: Saat 18,30 Tepebaşı Belediye bahçesinden nakil: Hafif müzik; 19,15 Konferans: Fatih Halkevi namına: Selim Nüzhet (Kitap mevzuu). 19,55 Borsa haberleri; 20 Grenviç rasatanesinden naklen saat ayarı Vedia Riza ve arkadaşları: Nevahent, Hicazkâr ve halk türküleri; 20,45 Hava raporu; 20,48 Ömer Rıza Doğrul tarafından arabca söylev; 21 S. A: **Orkhestra:** 1 — Veber: Oberon uvertür. 2 — Guno: Romeoe jüliyet. 3 — Volsted: Frer juvayyö vals. 21,30 Cemal Kâmil ve arkadaşlar: Hüzzam ve halk şarkları; 22,10 Tepebaşı bahçesinden naklen varyete-müzik; 22,50 Son haberler ve ertesi günün programı; 23 Saat ayarı: Son.

İspanya sularında İngiliz zenginleri..

(4 üncü sahifemizden devam)

likesinden ve o nisbette de kazancın azlığından bahsederken diğer taraftan da İspanya dahilî harb sayesinde zengin olmuş İngiliz milyonerinin kazancı mühim bir yekûn tutmaktadır. Otuz sekiz yaşında olan Bilmeir evvelce bir vapur kumpanyasında memurdu. Sonra bir vapur kumpanyası tesis etmiş, 1934 de bu küçük kumpanya işe başlamıştır. Bu kumpanyanın o zamanki sermayesi kâğıd üzerinde 4,000 İngiliz lirasından ibaretmiş. Fakat İspanya dahilî harbi başladıktan sonra iş büyümüş, o zamana kadar yalnız iki vapuru olan Bilmeir 936 da İspanya dahilî harbi başlayınca vapurlar da artmış bu küçük kumpanyanın kazancı 60,000 ile 80,000 İngiliz lirası arasında kazanç temin etmiştir. Artık bilmeir meşhur bir adam olmuş, diğer bir kumpanya daha tesis etmiştir. Bu kumpanyanın sermayesi 5,000 İngiliz lirası idi. Fakat kimler vardı?.. Burası hâlâ meçhuldür. Yani gazetelere geçmemiştir. Sonra bir sene geçmemişti ki bu sermaye iki misli olmuştur. 4,993 hisse senedi olan bu kumpanyanın hisseleri kimlerin elindedir, burası anlaşılamıyor. Malûm olan bir şey varsa o da bilmiyenlerin bu kumpanyanın hiçbir zaman değiştirilemiyecek daimî bir direktörü olmuştur.

Bilmiyenlerin elinde 50,200, karısının elinde 6.400 hisse senedi vardır. Bu kumpanya veya kumpanyaların vaziyeti yolunda olduğu şundan da anlaşılır: Bilmeir bugün 22 vapura maliktir. Bunların hepsi de İspanyaya işlemektedir. Bu vapurlar Yunanistandan, Belçikadan ve Fransadan alınmıştır. Geçenlerde yeniden İspanya sularında İngiliz gemilerinin havadan taarruza uğraması üzerine zarara uğrıyan bilmeir ile arkadaşları İngiliz hükûmeti nezdinde olsun teşebbüslerde bulunmuştur.

Bu satırlara nihayet verirken söylenecek cihet Londra hükûmetinin bu teşebbüslerinden ne netice çıktığı değildir. Yukarıdan beri bahsedilen İngiliz vapurcularının tehlikeye karşı İspanyada hükûmet tarafına yiyecek ve yakacak ile ilâç göndermekte devam etmeleridir.

Yaz reportajları

(5 inci sahifeden devam)

su sporları ajanlığının burada müsabaka yapması ve alâka göstermesidir.

Pisini gezdikten sonra Parka döndük. Çok şık kamelyalar ve güzel çiçeklerle süslenen gazino insanın içini açıyor.

İstanbulda eşi bulunmıyan bu parkın Büyükdere için iftihar edilebilecek bir kazanç olduğunu işaret etmek lâzım.

Deniz yerinde duramıyan genç kızlar gibi fıkır fıkır oynuyor. Sanki mükemmel bir caz denize Rumba oynatıyormuş gibi..

Dayanamadım:

— Bu kadar güzel yerde kimbilir neler oluyor.. dedim.

— Bilhassa pazar günleri bir tek iskemle bulmak kabil değil. Bazan müşterilerimize mahcup oluyoruz. Bu yaz Boğaza gelenler pek çok.

Havaların sıcak gitmesi halkın Boğaza karşı rağbet göstermesinde en büyük âmildir.

★

Pisinli, çok güzel parklı Büyükderede Münir Nureddin emsalsiz sesile denize ninni söylerken Büyükderede yazı geçirenlere ve Büyükderede oturanlara gıpta ettim.

Büyükderenin diğer eğlence yerlerini ve msirelerini dolaşmaya hazırlanırken hatırıma ilk gelen şey fiatlar oldu. İnşallah diğerlerinde de Beyaz Park gibi sudan ucuz tabirini kullanabilelim ve bir şişe birayı 60, kahveyi 18 kuruşa içmek nasib olsun.

MURAT KAYAHAN

***

Perşembe günü: Yine Büyükdere

İngilterenin Müdafaası

(4 üncü sahifeden devam)

tiği malûmatı ona vermiş diye itham edilmektedir. Parlâmentoda gerek genç meb'us ve gerek kayınbabası olan Çörçil ve gerekse daha başka meb'uslar tarafından ileri sürülen tenkidlere cevab olarak Harbiye Nazırı Hor Belişa İngilterenin hava müdafaası için lâzım olan askerin miktarı 93,000 kişiden 100,000 kişiye çıkarıldığını söylemiştir. Bunlar 5 fırkaya ayrılarak başlarına bir korgeneral tayin edileceği gibi hava taarruzlarına karşı müdafaa teşkilâtı için de yeni bir direktör tayan olunacağını söylemiştir. Bu tartibat Büyük Britanyanın hava müdafaası içindir. Bütün İngiltere imparatorluğunun müdafaası noktasından Büyük Britanyanın hususî bir ehemmiyeti vardır. Çünkü Britanya adalarında bir çok müessesat, millî müdafaa vasıtalarını temin eden fabrikalar geceli gündüzlü çalışmaktadır. Onun için Büyük Britanyanın müdafaası için elzem olan tertibat alınırken böyle yeni teşkilât yapılmaktadır.

1 KAŞE

GRIPIN

Sizi günlerce ıstırap çekmekten kurtarır.

En şiddetli baş, diş, adale ağrılarını, üşütmekten mütevellid bütün sancı ve sızıları keser. Nezleye, romatizmaya, kırıklığa karşı müessirdir.

Mideyi bozmaz, kalbi ve böbrekleri yormaz.

İcabında günde 3 kaşe alınabilir. İsmine dikkat. Taklitlelerinden sakınınız. Ve Gripin yerine başka bir marka verirlerse şiddetle reddediniz.

Türkiye Cumhuriyeti Nafıa Vekâleti İstanbul Elektrik İşleri Umum Müdürlüğünden:

Hükûmetçe satın alınan Elektrik şirketinin muamelâtı 1 Temmuz 1938 tarihinden itibaren «İstanbul Elektrik İşleri Umum Müdürlüğü» tarafından filen işletilmektedir. Gerek Beyoğlunda Metro Hanındaki Umum Müdürlüğe ve gerek Beyazıt ve Kadıköy şubelerinmize yazı ile vuku bulacak müracaatlarda şirket kelimesi zikredilmiyerek yukarıdan dercedilen adresin aynen yazılması muhterem müşterilerimizden rica olunur. (4184)

Umum Müdürlük

İstanbul Vakıflar Direktörlüğü İlânları

Madde: 1 — Kırklareli Vilâyetinin Lüleburgaz Kazasına tabi Hamitabad köyünde mazbutan idare olunan Gazi Hasanpaşa vakfından tapu ile muayyen hudutlar içinde biri (2086) dönüm (1) evlek diğeri (965) dönüm (1) evlek ki cem'n (3051) dönüm (2) evlekten ibaret iki parça tarlanın mülkiyetleri sayılmak üzere 22/Haziran/938 gününden 18/Temmuz/938 gününe kadar şartnamesi mucibince kapalı zarf usulile arttırmaya konulmuştur.

Madde 2 — Yukarıda yazılı gayri menkullerin birlikte muhammen bedeli (15000) liradır.

Madde 3 — İhale bedeli peşin alınacaktır.

Madde 4— İhalesi 18/Temmuz/938 tarihine müsadif pazartesi günü saat 14 de Kırklareli vakıflar müdürlüğü ihale komisyonunca vakıflar Umum Müdürlüğünün tasdikine talikan yapılacaktır.

Madde 5 — Taliplerin «2490» sayılı kanuna göre hazırlıyacakları teklif mektuplarını «4» cü maddedeki saatten bir saat evveline kadar Kırklareli vakıflar Müdürlüğü ihale komisyonu reisliğine vermeleri lâzımdır.

Madde 6 — Teklif mukabilinde teminatını vaktinde vermemiş olanlar arttırmaya kabul edilmiyeceklerdir.

Madde 7 — Tahmin edilen bedele göre muvakkat teminat (1125) liradır.

Madde 8 — Satışa aid şartname Ankarada Vakıflar Umum Müdürlüğü Emlâk Müdürlüğünde İstanbulda İstanbul Vakıflar Başmüdürlüğünde, Kırklarelinde, Vakıflar Müdürlüğünde parasız verilir.

Madde 9 — Arttırmaya iştirak edenler şartnamenin bütün muhteviyatını kabul etmiş sayılırlar. (3924)

Akay İşletmesi Müdürlüğünden:

AKAY İşletmesi yaz tarifesinin pazardan başka günler kısmında 6/7/938 çarşamba gününden itibaren aşağıdaki değişiklikler yapılmıştır.

Kadıköy - Haydarpaşa hattında:

Haydarpaşadan 7,38 de kalkan vapur 7,20 de kaldırılacak ve köprüye 7,40 ta varacaktır.

Kadıköyden 7,30 da kalkan vapur doğru köprüye gelecektir.

Köprüden 14,30 da ve 15,20 de haydarpaşa ve Kadıköyüne kalkan vapurlar onar dakika evvele alınmıştır.

Adalar ve Anadolu hattında:

103 No. lu sefer Burgazdan 6,40 Kınalıadadan 6,55 te kalkarak köprüye 7,40 ta varacaktır.

105 No. lu sefer Heybeliden 5,40 - Büyükadadan 5,50 Maltebeden 6,10 Bostancıdan 6,30 Suadiyeden 6,40 Caddebostandan 6,50 Kalamıştan 7,10 Modadan 7,20 köprüye varış 7,45.

107 No. lu sefer Pendikten 5,45 Kartaldan 6,05 Büyükadadan 6,30 Heybeliden 6,40 Köprüye varış 7,40

144 No. lu sefer köprüden 14,45 Kınalıdan 15,25 Burgazdan 15,40 Heybeliden 15,55 Büyük adadya varış 16,10

136 ve 145 No. lu seferler yalnız cumartesi günleri yapılacaktır.

142 ve 153 No. lu seferler pazardan maada her gün yapılacaktır. (4186)

Devlet Demiryolları ve Limanları İşletme U. İdaresi İlânları

Muhammen bedeli 9690 lira olan 5 kalem muhtelif cins ve eb'atta matbaa kâğıdı 11/7/1938 pazartesi günü saat on beşte Haydarpaşada gar binası içindeki satınalma komisyonu tarafından kapalı zarf usulile satın alınacaktır.

Bu işe girmek istiyenlerin kanunun tayin ettiği vesaik, 726 lira 75 kuruşluk muvakkat teminat ve Resmî Gazetenin 1/7/1937 T. 3645 No. lı nüshasında intişar eden talimatname dairesinde alınmış ehliyet vesikalarını muhtevi teklif zarflarını eksiltme günü saat on dörde kadar komisyona vermeleri lâzımdır.

Bu işe aid şartnameler Haydarpaşada gar binasındaki komisyon tarafından parasız olarak dağıtılmktdır. (3772)

Yüksek Deniz Ticareti Mektebi Müdürlüğünden:

1 — Mektep Lise ve Yüksek olmak üzere altı yıllıktır. Yatılı ve parasızdır. Gayesi tüccar gemilerine kaptan ve makinist yetiştirmektir. Mektebe girdikten sonra yiyim, giyim ve saire mektep tarafından temin edilir.

2 — Mektebin yalnız lise birinci sınıfına talebe alınır. Bunların orta mektebi bitirmiş ve yaşları on beşten küçük ve on dokuzdan büyük olmamaları şarttır.

3 — Yazılma işi için pazartesi, çarşamba, cuma günleri mektebe müracaat edilmelidir.

4 — İsteklilerin Mektep Müdüriyetine karşı yazacakları istidanamelerine

A — Hüviyet cüzdanlarını

B — Aşı kâğıtlarını

C — Mekteb diploma asıl veya tasdikli suretlerini veyahut tasdiknamelerini

D — Polisçe musaddak iyi hâl kâğıtlarını

E — Velilerinin izahlı adres ve tatbik imzalarını

F — 6 X 9 eb'adında altı adet kartonsuz fotoğraflarını raptetmeleri lâzımdır.

5 — Yazılma işi 22 Ağustos 1938 Pazartesi gününe kadardır. İstekliler muayenei sıhhiye için o gün saat sekizde bizzat mektepte bulunmalıdırlar.

6 — Fazla tafsilât almak istiyenlere ayrıca matbu bilgiden gönderilir. Muhaberatta posta pulu irsali lâzımdır. (3987)

İstanbul Deniz Ticareti Müdürlüğünden:

Amasra limanından batık Rize ve Şahin vapurlarının çıkarılarak limanın temizlemesi hakkıdaki 7 Temmuz 938 perşembe günü saat 16 da yapılacak ihalesinin ayni gün saat 11 e çevrildiği ilân olunur.

Beyoğlu Birinci Sulh Hukuk Hâkimliğinden:

Hazine Muhakemat Müdiriyetinin Ayaspaşada İstanbul palas apartımanı 26 No. lu dairesinde Çakmakçılarda 66 No. da manifaturacı Hasan Tecimer aleyhine açtığı alacak davasının cari duruşması sırasında: müddei vekili vesaik vererek müddeialeyhin ikametgâhının meçhuliyetine mebni on beş gün müddetle ilânen gıyab kararı tebliğine karar verilmiş olduğundan muhakeme günü olan 15/9/938 saat 10 da mahkemeye bizzat veya bil - vekâle gelmeniz muameleli gıyab kararı makamına kaim olmak üzere ilân olunur. 938/864

ihtiyacınız olan mobilyalık ve perdelik kumaş ve tüllerle duvar kâğıtlarınızı almazdan evvel bir kerre de

DEKORASYON

Mağazasına uğrayıp malları görseniz, fiatlarını öğrenseniz ne kaybedersiniz?

Adres : Beyoğlu İstiklâl Caddesi Numara 353
(Singer mağazası yanında) Telefon 40345

ŞİRKETİ HAYRİYEDEN:

mesai saatlerinin son değişme kararından dolayı Temmuzun 6 ncı çarşamba sabahından itibaren ilâve edilen yeni postalarla mevcut postalarda yapılan tadiller aşağıda gösterilmiştir:

1 — Sabahları Boğaz içinden köprüye inen 31 - 33 - 39 numaralı seferler tarifede gösterilen hareket vaktinden (15) dakika evvel kalkacaktır.

2 — 17 -24 - 29 numaralı seferler tarifede yazılı hareket vaktlerinden (onar) dakika sonra kalkacaktır.

3 — Cumartesinden başka günlerde:

A) Köprüden 14,20 de bir vapur hareketle Yeniköy, Tarabya Kireçburunu, Büyükdere, Sarıyer, Yeni Mahalle ve Rumeli Kavağına uğrıyarak Anadolu Kavağına gidecektir.

B) Köprüden 14,20 de bir vapur hareketle Kuzguncuk, Beylerbeyi ve Çengelköyüne uğrıyarak Vaniköye gidecektir.

★ ★

Tarifede (130) numarada kayıtlı. ve .köprüden saat (15) de kalkacağı yazılı postayı Hoparlör tertibatile mücehhez (71) numaralı vapurumuz yapacaktır. Bu vapur Beşiktaş, Yeniköyden Altınkuma ve Altınkumdan Yeniköy ve Anadolu hisarına uğrıyarak Üsküdardan köprüye dönecektir.

Yaz mevsiminin en sıcak günlerini Boğazın temiz havasını alarak geçirmek istiyenlerin bu postayı tercihan evlerine dönebilecekleri ve istiynlerin hamil oldukları kartlar ve gidip gelme adi biletlerle azimet ve avdet suretile uzun müddet Boğaz tenezzühünden istifade edebilecekleri ilân olunur.

★ ★

Temmuzun 11 den itibaren meriyet mevkiine girecek olan fevkalâde tenzilli aylık kart abonemanlarımızın şimdiden satılığa çıkarıldığı muhterem yolcularımıza bildirilir.

İstanbul Adliye Levazım Memurluğundan :

İstanbul ceza ve tevkif evleri hastanesi için 31/5/939 akşamına kadar satın alınacak süt, yoğurt, ve etin münakesası 6/7/938 çarşamba günü etin eksiltmesi saat 14 de ve sütün saat 15 de ve yuğurdun saat 16 da yapılacağı tahtı kararı alınmış ise de mesaî saatlerinin sekizden on dörde kadar tanzim edilmesi dolayısile ayni tarihte etin saat 14 de sütün 11 de, yoğurdun 12 de eksiltmesi yapılacağı ve 8/7/938 cuma günü saat 14 de yapılacak 175 ton maden kömürünün de ayni tarihte saat 13 de yapılacğı malûm olmak üzere ilân olunur. (4159)

Adalar Mal Müdürlüğünden :

8/7/938 cuma günü saat 14 de satılacağı ilân olunan Heybeli ada eski cebel yeni akçakoca sokağında 5 sayılı evin satışı aynı gün saat 11 de yaplacağı ilân olunur. (4187)

P. T. T. Fabrikası Müdürlüğünden :

Bir dökümcü ustası alınacaktır. İsbatı ehliyet edene 200 kuruşa kadar gündelik verilir.

İsteklilerin 15/Temmuz/933 tarihinde saat 14 de yapılacak denemiye iştirak için mezkûr tarihte bir istida ile Fabrika Müdürlüğüne müracaatları. «4092»

Hekimler

[Okuyucularımız bu sütunlarda mütehassıs hekimlerin hastalarını kabul saatlerini muntazaman bulurlar.]

İç hastalıkları

Doktor Hafız Cemal:— (Pazardan başka günlerde öğleden sonra saat 2,5 dan 18 e kadar İstanbulda Divanyolunda 104 numaralı hususî kabinesinde hastalarını kabul eder. Salı, Cumartesi günleri sabah 9,5 dan 12 ye kadar hakikî fıkaraya mahsus muayenelerini yapar. Muayenehane ve eve telefon: 22393 -- 21044.

Doktor Ali Riza Sağlar:— İç hastalıkları mütehassısı). Her gün Beyoğlunda Parmakkapıda tramvay durağında 121 numaralı Tevfik Bey apartımanındaki muayenehanesinde saat 15 den sonra hastalarını kabul eder.

Doktor Arabyan:— (İç hastalıkları mütehassısı). Edirnekapıda Vaiz Kamereddin sokağındaki muayenehanesinde her gün hastalarını tedavi eder.

Doktor Kamereddin:— (İç hastalıkları mütehassısı). Cağaloğlunda Halkevi karşısındaki muayenehanesinde Cumartesi ve Pazardan maada her gün saat 2 den sonra hastalarını kabul eder.

Röntgen

Doktor İrfan Kayra:— (Röntgen ve iç hastalıkları mütehassısı). Her gün öğleden sonra saat 15 den 19 a kadar Belediye Binbırdirek Nuri Conker sokak 8-10 numarada Asrlaner apartımanında hastalarını kabul eder.

Sinir hastalıkları

Doktor Kemal Osman: — (Sinir hastalıkları mütehassısı) — Cağaloğlunda Kapalıfırında Mescit karşısında pazardan başka her gün saat 2 den sonra hastalarını kabul eder.

Göz hastalıkları

Doktor Şükrü Ertan: — (Göz hastalıkları mütehassısı) — Cağaloğlunda Nuruosmaniye caddesinde Osman Şerafettin apartımanında 5 numarada. Telefon: 22553

ADEMİ İKTİDAR
VE BEL GEVŞEKLİĞİNE KARŞI
HORMOBİN
Tabletleri. Her eczanede arayınız.
(Posta kutusu 1255 Hormobin) Galata, İstanbul

HAŞARAT
sıhhatinizi
tehdid ediyor

ONLARI
FLIT
ile öldürünüz

Umumi deposu : J. Kresplin, İstanbul, Galata, Voyvoda Han 1

Kulak, Boğaz, Burun

Doktor Mehmed Ali Oya— Kulak burun, boğaz mütehassısı doçent Fatih tramvay durağı 75 numaralı muayenehanesinde her gün saat 16 dan sonra hastalarını kabul eder.

Cildiye, Zühreviye

Doktor Feyzi Ahmed — Deniz hastahanesi cild ve emrazı zühreviye mütehassısı, muayenehanesi Ankara caddesi Cağaloğlu yokuşu. Pazardan başka her gün 15 den sonra hastalarını kabul eder. Telef. 23899

Operatör :

Dr. CAFER TAYYAR KANKAT
Operatör — Umumî cerrahî, sinir ve dimağ cerrahîsi mütehassısı ve (Kadın doğum mütehassısı)
Adres: Beyoğlu Parmakkapı, Rumeli han No. 1. Muayenehane Telefon: 44086

Diş

Diş doktoru Übeyt Ölçer:— Edirnekapı Karagümrük tramvay durağı No. 95 her gün hastalarını kabul eder. Cumartesi günleri saat 14 ten 15 e kadar da Yalovadaki muayenehanesinde bulunur.

İnhisarlar U. Müdürlüğünden:

I — Şartnamelerine ekli listede yazılı eb'ad üzerinden şartname mucibince 1 numaralı tipten 500 adet, 2 numaralı tipten 500 adet ki cem'an 1000 adet portatif içki sandığı pazarlıkla yaptırılacaktır.

II — Pazarlık 8/7/938 tarihine rastlıyan Cuma günü saat «11» de Kabataşta Levazım ve Mubayat Şubzesindeki Alık Komisyonunda yapılacaktır.

III — Şartname ve listeler parasız olarak her gün sözü geçen Şubeden alınabilir.

IV — İsteklilerin pazarlık için tayin edilen gün ve saatte % 7,5 güvenme paralariyle birlikte yukarda adı geçen Komisyona gelmeleri ilân olunur. "3781„

***

6620	Paket muhtelif çap	siyah av kovanı
1000000	Adet 6 numaralı	Dinamit kapsülü
1000000	Adet 8 numaralı	Dinamit kapsülü
500000	Adet 8 numaralı	Elektrik kapsülü
50000	kutu 4,45 numaralı	Kapsül
5000	kutu 6,45 numaralı	Kapsül
715000	Adet muhtelif çap ve nevi: Revolver ve Flober fişeği	

1 -- Şartname ve nümunesi mucibince pazarlıkla satın alınacak yukarıda cins ve mikdarı yazılı malzeme için teklif olunan fiatlar lâyık hadde görülmediğinden eksiltilmesi temdit edilmiştir.

II — Pazarlık 11/7/938 tarihine rastlıyan Pazartesi günü saat «11» de Kabataşta Levazım ve Mubayaat Şubesindeki Alım Komisyonunda yapılacaktır.

III — Şartname ve nümuneler her gün parasızı olarak sözü geçen şubeden alınabilir.

IV — İsteklilerin pazarlık için tayin edilen gün ve saatte % 7,5 güvenme paralarile birlikte yukarıda adı geçen Komisyona gelmeleri ilân olunur. (4007)

***

Yapılacağı ilân edilmiş olan eksiltmelerin, msai saatlerinin değişmesi hasabiyle, tatile tesadüf ettiği görüldüğünden bu saatler aşağıki şekil dahilinde tadil olunmuştur.

İsteklilerin; evvlki ilânlarda yazılı saatleri nazarı itibare almıyarak bu tashihli saatler dahilinde eksiltmelere iştirak etmeleri lüzumu ilân olunur. «4093»

Saat	**14**	**yerine**	**saat**	**10 da**
«	**15**	**«**	**«**	**11 de**
«	**16**	**«**	**«**	**13 «**

***

1000 kilo Kreozot
5000 „ Katran "Blak boya„

I — İdaremizin Çamaltı Tuzlası için yukarda cins ve mikdarı yazılı iki kalem malzeme şartnamesi mucibince pazarlıkla satın alınacaktır.

II — Pazarlık 7/7/938 tarihine rastlıyan Perşembe günü saat "15„ de Kabataşta Levazım ve Mübayaat Şubesindeki Alım Komisyonunda yapılacaktır.

III — Şartnameler parasız olarak her gün sözü geçen Şubeden alınabilir.

IV — İsteklilerin parazlık için tayin edilen gün ve saatte % 7,5 güvenme paralariyle birlikte yukarda adı geçen komisyona gelmeleri ilân olunur. "3779„

Sahip ve neşriyatı idare eden Başmuharriri
ETEM İZZET BENİCE
BASILDIĞI YER; SON TELGRAF MATBAASI